

Informe Económico Regional Abril-Junio de 2006

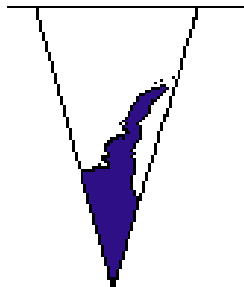

INFORME ECONÓMICO REGIONAL

Período Informado: Abril-Junio de 2006

Publicación trimestral

Fecha de Publicación: 1 de Septiembre de 2006

INSTITUTO NACIONAL DE ESTADÍSTICAS

Dirección Nacional

Departamento de Estadísticas Territoriales

Direcciones Regionales del INE

Departamento Atención al Usuario y Difusión

PROFESIONALES RESPONSABLES

Raúl Acevedo Molina raul.acevedo@ine.cl

Macarena Morgado Oliva macarena.morgado@ine.cl

Avenida Presidente Bulnes 418

Fono: 56-2-3667777 – Fax: 6712169

Casilla de Correo: 498 - Correo 3

Sitio Web: www.ine.cl

E-Mail: ine@ine.cl

Santiago de Chile

ÍNDICE

INTRODUCCIÓN	5
I. INDICADORES DE LA EVOLUCIÓN ECONÓMICA NACIONAL	7
II. SÍNTESIS DE LA EVOLUCIÓN ECONÓMICA REGIONAL	11
III. EVOLUCIÓN ECONÓMICA REGIONAL	17
Primera Región de Tarapacá	17
Segunda Región de Antofagasta	21
Tercera Región de Atacama	25
Cuarta Región de Coquimbo	29
Quinta Región de Valparaíso	33
Sexta Región de O'Higgins	37
Séptima Región del Maule	41
Octava Región del Bío Bío	45
Novena Región de La Araucanía	49
Décima Región de Los Lagos	53
Undécima Región de Aysén	57
Duodécima Región de Magallanes y la Antártica Chilena	61
Región Metropolitana de Santiago	65
IV. ANEXO METODOLÓGICO	71
INACER	71
EMPLEO	72
EXPORTACIONES	73
INVERSIÓN EXTRANJERA	73
V. ANEXO ESTADÍSTICO	75
VI. ANEXO ÍCONO-INDICADOR DE VARIACIÓN INACER	77

INTRODUCCIÓN

El Instituto Nacional de Estadísticas, INE, entrega el Informe Económico Regional correspondiente al trimestre Abril-Junio de 2006, el que incluye indicadores sobre la evolución económica de cada región, a través del Índice de Actividad Económico Regional (INACER), Mercado Laboral y Desocupación, la Inversión Extranjera Directa Materializada y el Valor de las Exportaciones, comparándolos con igual trimestre del año anterior.

Respecto del INACER se entrega su evolución trimestral agregada junto con comentarios sobre la dinámica sectorial y de algunos de los productos principales de cada región.

En el caso del mercado laboral se analiza la fuerza de trabajo, los ocupados, los desocupados y los cesantes, según género. A su vez, la evolución de la ocupación se analiza desde dos perspectivas: Ramas de Actividad Económica y Categoría en la Ocupación.

La Encuesta Nacional del Empleo se aplica a una muestra de hogares que es seleccionada de un marco muestral elaborado sobre la base de los censos de población y vivienda.

En enero de este año el INE utilizó un nuevo marco muestral y por ende una nueva muestra. La incorporación de ésta fue paulatina, a razón de 1/6 por mes, culminando en el trimestre abril-junio. Por esto las estimaciones de este trimestre, se basan en una muestra totalmente nueva que afecta la comparabilidad respecto del año anterior. Para compatibilizar las series antiguas y nuevas el INE está preparando un modelamiento matemático que genera series históricas continuas que permitan la comparabilidad de las series en el tiempo.

Este modelamiento se basa en un factor de ajuste o suavizamiento por el efecto del cambio de muestra y el efecto de nuevas proyecciones de población con año base 2002, aplicado a las series publicadas. Ello significará un cambio de niveles de las principales variables estimadas (fuerza de trabajo, ocupados, desocupados e inactivos) como de tasas de desempleo a lo largo del periodo de suavizamiento.

El mercado externo se revisa en función de los envíos al exterior a través de la variable valor de las exportaciones, en donde se analizan los envíos según Rama de Actividad y según Bloques Económicos. La disponibilidad de estas cifras corresponde a una iniciativa de cooperación entre el INE y el Servicio Nacional de Aduanas.

En el caso de la Inversión Extranjera, el análisis se hace en función de la Inversión Extranjera Directa Materializada, poniendo atención en los sectores hacia donde se destinan los flujos, como así también en los proyectos que acogen estos flujos. La disponibilidad de los datos se hace posible gracias a un acuerdo entre el INE y el Comité de Inversiones Extranjeras.

El INE continúa así en la senda de esfuerzos orientados a la generación y mejoramiento de indicadores estadísticos que permitan reflejar de manera más certera la evolución económica de las regiones de Chile. Este esfuerzo es una tarea permanente por lo cual lo invitamos a dirigir sus consultas y/o sugerencias al e-mail estadísticas.territoriales@ine.cl

Agradecemos en particular al Comité de Inversiones Extranjeras y al Servicio Nacional de Aduanas y a todas las personas, empresas y entidades que hacen posible la generación y difusión de la información estadística necesaria para el desarrollo de esta publicación.

Instituto Nacional de Estadísticas
Dirección Nacional

I. INDICADORES DE LA EVOLUCIÓN ECONÓMICA NACIONAL

TRIMESTRE ABRIL-JUNIO DE 2006

Perfil de la Dinámica Económica Nacional											
Ocupados (Miles de Personas)			Actividad (PIB en Millones de Pesos de 1996)			Exportaciones (Millones de Pesos 1996)			Demanda Interna (Millones de Pesos 1996)		
Abr-Jun 2005	Abr-Jun 2006	↗	Abr-Jun 2005	Abr-Jun 2006	↗	Abr-Jun 2005	Abr-Jun 2006	↗	Abr-Jun 2005	Abr-Jun 2006	↗
5.784,2	5.992,9		11.164.444	11.668.947		3.908.150	4.042.966		11.624.035	12.518.968	

La economía chilena creció en doce meses 4,5% durante el segundo trimestre del presente año, lo que constituyó el crecimiento económico menos dinámico para igual período de tiempo desde el año 2003.

Esta desaceleración se dio en el marco de una economía internacional con más interrogantes que respuestas y muy a la expectativa del comportamiento que seguirá la Reserva Federal norteamericana encabezada por un nuevo director que en la primera parte del año demostró que su preocupación por los efectos de segunda ronda sobre el nivel de precios de la economía de las alzas de los energéticos y de las materias primas en general no sería menor a la de Alan Greenspan. De esta manera, durante el mes de junio la tasa de interés de referencia subió a 5,25% lo que constituyó la diecisieteava suba consecutiva de este indicador contada a partir de junio del año 2004.

La información económica de los E.E.U.U. da cuenta de la pérdida de dinamismo que ya algunos analistas vaticinaban dado que creció durante el trimestre Abril-Junio tan solo un 2,9% (cifra anualizada) por debajo del guarismo del primer trimestre del año. El correlato en el mercado laboral del débil crecimiento económico significó que la creación de puestos de trabajo durante el período de análisis fuera más bien moderada lo que se suma a la preocupación por el inusitado bajo aumento de los sueldos y salarios cuando se compara

la actual fase de la economía estadounidense con fases anteriores de recuperación.

En contraste a las dudas que despiertan los Estados Unidos, la economía japonesa tuvo un muy buen desempeño con una variación en doce meses de 1,4%¹ durante el segundo trimestre con lo que se consolida su recuperación. La economía China, por su parte, observó una variación en doce meses de 10,9% durante el segundo trimestre².

La Eurozona también recibió comentarios favorables luego de que se publicara oficialmente que tuvo un crecimiento anualizado, durante el trimestre Abril-Junio, de 2,6%³.

En el ámbito regional, durante el período de referencia el crecimiento en doce meses de México fue de 4,7%; el de Argentina 8,2%⁴; y Brasil 1,2% .

Durante el año 2006 a nivel global se han mantenido altos ritmos de actividad que, sumados a una ya casi permanente inquietud de orden político ha implicado que los precios de los commodities se mantuvieran elevados. De esta forma, el valor promedio de la libra de cobre durante el segundo trimestre del año fue de poco más de 327 centavos de dólar (muy por encima del promedio del primer trimestre del año). Incluso, en el mes de mayo la libra

2.National Bureau of Statistics, China.

3.Eurostat. Cifra preliminar.

4. Indicador de Actividad Económica, INDEC.

1 Cifras preliminares y desestacionalizadas. BoJ.

de cobre alcanzó el máximo histórico de poco más de 398 centavos de dólar para un día de transacciones.

En contrapartida el precio del petróleo continuó al alza lo que relativizó la mejora en los términos de intercambio impulsada por los mayores precios de los metales básicos. El precio promedio del barril de petróleo WTI durante el segundo trimestre fue cercano a los 71 dólares.

En ese contexto, durante el mes de Abril el Banco Central de Chile elevó la tasa de política monetaria en 25 puntos base ubicándola en 5,0% como respuesta a las presiones de precios observadas en la primera parte del año. Con esto se buscó contener un excesivo dinamismo de la demanda interna que, de cualquier manera, continuó liderando el gasto del PIB según se aprecia en el siguiente cuadro:

Evolución del Producto Interno Bruto y de la Demanda Interna

(Variación porcentual respecto a igual período del año anterior)

Componentes	2005			2006	
	Abr-Jun	Jul-Sep	Oct-Dic	Ene-Mar	Abr-Jun
Demanda Interna	12,0	11,5	10,1	9,0	7,7
Formación bruta de capital fijo	26,5	26,5	19,7	11,0	2,8
Resto demanda interna	7,6	7,5	7,9	7,5	7,3
Exportaciones	8,2	4,3	5,3	6,0	3,4
Importaciones	22,1	20,0	17,0	15,8	12,0
PIB	7,2	5,8	5,8	5,3	4,5

Fuente: Banco Central de Chile, Cuentas Nacionales, año base 1996.

La anterior información indica que la contención de la demanda interna ha pasado por una caída importante en la tasa de crecimiento anual de la formación bruta de capital fijo, fenómeno cuya lectura no puede obviar la alta base de comparación que este ítem tiene en el año 2005.

El resto de la demanda interna, en cambio, se ha mantenido estable lo que es reflejo de la fortaleza del consumo que, sin embargo, no ha derivado en problemas en el nivel de pre-

cios de la economía chilena según se concluye del siguiente gráfico:

Brecha Gasto-PIB⁵
(Puntos porcentuales)

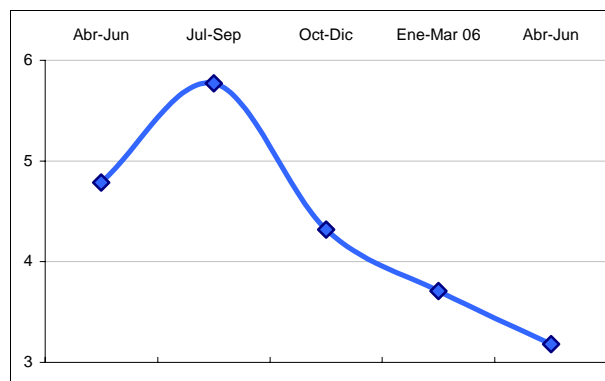

Fuente: Cuentas Nacionales, Banco Central de Chile.

La brecha gasto-PIB se viene estrechando desde el tercer trimestre del año pasado, lo que ha estado asociado al menor dinamismo tanto de las importaciones como de la formación bruta de capital fijo.

Producto Interno Bruto Sectorial

(Variaciones porcentuales respecto a igual período año anterior)

Sector	2005			2006	
	Abr-Jun	Jul-Sep	Oct-Dic	Ene-Mar	Abr-Jun
PIB	7,2	5,8	5,8	5,3	4,5
Agropecuario	8,0	6,7	2,7	-0,1	4,5
Pesca	-6,6	-4,0	6,9	3,5	-3,4
Minería	-2,2	-2,0	0,7	0,8	4,2
Industria Manufacturera	7,7	4,0	5,5	6,7	1,9
Electricidad, Gas y Agua	5,6	8,6	7,9	7,0	8,3
Construcción	12,1	9,1	5,7	6,2	5,3
Comercio	10,6	8,2	6,5	5,7	5,3
Transporte	7,9	6,4	6,9	4,7	3,6
Comunicaciones	10,9	8,8	10,3	12,8	10,2
Servicios Financieros	7,3	6,3	5,9	5,1	4,0
Propiedad Vivienda	2,4	2,4	2,5	2,5	2,6
Servicios Personales	4,9	3,9	4,4	4,7	3,9
Administración Pública	3,2	3,2	3,2	3,6	3,6

Fuente: Cuentas Macroeconómicas, Banco Central de Chile.

De acuerdo a rama de actividad económica, Comunicaciones lideró el crecimiento con

⁵ La brecha Gasto-PIB se refiere a la diferencia, medida en puntos porcentuales, entre la tasa de crecimiento de la demanda interna y la tasa de crecimiento del PIB a lo largo de un determinado período de tiempo.

una tasa de variación en doce meses de 10,2% seguida por Electricidad, Gas y Agua con 8,3%; cabe hacer notar que actividades cuyo dinamismo tradicionalmente se asocia a la parte alta del ciclo observaron crecimientos por debajo de lo que habían registrado en los últimos trimestres (Construcción creció 5,3% y Comercio lo hizo en igual magnitud).

Mercado Laboral Nacional (Trimestre Abril-Junio de 2006)

	Fuerza de Trabajo Miles de personas	Ocupados Miles de personas	Tasa Desocupación (%)	Tasa Cesantía (%)
Totales	6.581,2	5.992,9	8,9	7,5
Hombres	4.212,3	3.884,2	7,8	6,7
Mujeres	2.368,9	2.108,7	11,0	8,8

Fuente: INE, Encuesta Nacional de Empleo.

El desempeño económico descrito estuvo en línea con el desenvolvimiento del mercado laboral. De esta forma la tasa de desocupación alcanzó un 8,9%, manteniendo el efecto estacional que se ha dado durante los últimos períodos, ya que se repite el aumento de tasa de desocupación respecto al trimestre enero-marzo. Este efecto estacional se ve influenciado principalmente por la tasa de desocupación masculina, que mantiene fluctuaciones similares respecto a lo que ocurre a nivel general.

En cuanto a las mujeres, su tasa de desocupación (11,0%) sigue manteniendo niveles mayores a la general y masculina. Además, la fuerza de trabajo femenina sigue tendencias similares a su número de ocupados, mostrando de esta forma, que el mercado laboral es capaz de absorber a las mujeres que entran a la fuerza de trabajo.

La estructura de los ocupados por rama de actividad se mantiene al igual que los últimos años, siendo el Sector Servicios Comunales, Sociales y Personales encargados de liderar en participación con un 27,8%; le siguen Comercio con un 19,3%; Industria con 13,5%; y Agricultura con un 11,9%.

Ocupados Según Rama de Actividad

(En miles de personas)

Rama de actividad	2005			2006	
	Abr-Jun	Jul-Sep	Oct-Dic	Ene-Mar	Abr-Jun
Total	5.784,2	5.779,7	5.905,0	6.015,5	5.992,9
Agricultura caza y pesca	685,0	683,2	777,1	817,2	710,4
Minería	73,1	76,6	74,3	86,4	85,4
Industria manufacturera	798,1	765,6	775,0	783,0	810,8
Electricidad, gas y agua	30,7	30,0	34,8	31,9	33,6
Construcción	451,4	447,5	471,3	502,2	495,4
Comercio	1.122,9	1.117,9	1.114,8	1.136,7	1.159,2
Transporte y comunicaciones	478,8	470,1	471,5	516,1	505,7
Servicios financieros	510,3	509,9	521,2	520,1	521,0
Serv. Com. soc. y pers.	1.633,9	1.678,9	1.665,1	1.622,0	1.671,3

Fuente: INE, Encuesta Nacional de Empleo.

Los sectores que muestran mayores efectos estacionales son Agricultura y Servicios Sociales, Personales y Comunales; mientras los que tienen un efecto más estacionario son EGA; Minería y Servicios Financieros.

De acuerdo a la categoría ocupacional, la creación de empleo se dio en Trabajadores Asalariados, donde se mantuvo la estacionalidad de los últimos años, donde se presenta una baja del número de ocupados respecto al trimestre pasado.

Ocupados según Categoría Ocupacional,

(En miles de personas)

Categoría Ocupacional	2005			2006	
	Abr-Jun	Jul-Sep	Oct-Dic	Ene-Mar	Abr-Jun
Total	5.784,2	5.779,7	5.905,0	6.015,5	5.992,9
Empleador o Patrón	187,0	191,6	169,5	170,4	186,8
Trabajador por Cuenta Propia	1.476,9	1.433,9	1.472,9	1.460,1	1.447,7
Asalariado	3.709,1	3.748,6	3.879,4	4.004,7	3.960,3
Personal Servicio Doméstico	283,7	275,3	263,4	261,5	275,7
Familiar o Personal no Remunerado	127,4	130,3	119,9	118,9	122,4

Fuente: INE, Encuesta Nacional de Empleo

En conclusión, durante el segundo trimestre calendario del año 2006 se experimentó un proceso de desaceleración de la economía chilena cuyo horizonte es aún difícil de prever en la medida en que existen muchas incertidumbres en la economía mundial ya que el magro desempeño de los E.E.U.U. no logra

ser compensado con las mejores noticias provenientes de Japón y Europa puesto que estas últimas economías vienen a penas saliendo de largos períodos de estancamiento o de crecimiento muy débil.

II. SÍNTESIS DE LA EVOLUCIÓN ECONÓMICA REGIONAL TRIMESTRE ABRIL-JUNIO DE 2006

Perfil de la Dinámica Económica Nacional											
Ocupados (Miles de Personas)			Actividad (IMACEC 1996=100)			Exportaciones (Millones de Dólares Corrientes)			Inversión Extranjera (Millones de Dólares, D.L. 600)		
Abr-Jun 2005	Abr-Jun 2006	↗	Abr-Jun 2005	Abr-Jun 2006	↗	Abr-Jun 2005	Abr-Jun 2006	↗	Abr-Jun 2005	Abr-Jun 2006	↗
5.784,2	5.992,9		143,0	149,4		9.676,0	14.003,4		395,4	1.527,1	

Las doce regiones que cuentan con INACER tuvieron un crecimiento promedio ponderado de 5,4% y resultaron comportarse más dinámicamente que el promedio nacional medido por el IMACEC en el segundo trimestre de 2006 que sólo llegó a un 4,5% según la última cifra actualizada por el Banco Central. Siete regiones tuvieron tasas de variación superiores a la cifra nacional.

Todas las regiones con INACER, al igual que el trimestre enero-marzo, incrementaron su actividad, destacando Tarapacá, Magallanes y O'Higgins que tuvieron tasas expansivas.

Tarapacá creció un 13,5% producto principalmente de la recuperación de los niveles de actividad de la minería metálica que se vió fuertemente afectada en junio del año pasado por el terremoto que afectó a esa zona.

Magallanes y O'Higgins crecieron en 10,3% y 9,9% respectivamente. En ambos casos los sectores que más influyeron en los resultados fueron Industria Manufacturera y Comercio.

Las regiones de Atacama y Valparaíso se ubicaron en un rango medio alto de crecimiento, debido al aporte que hicieron los sectores Minería, Comercio en el caso de la primera, y Otros Servicios y Transporte y Comunicaciones en la segunda.

Las regiones de la Araucanía y Aysén estuvieron más cerca del promedio nacional, aunque siempre por sobre éste, en ambos casos el sector Construcción hizo un importante aporte al crecimiento de la actividad.

**Índice de Actividad Económica Regional
Abril-Junio de 2006**
(Tasas de variación respecto de igual trimestre año anterior)

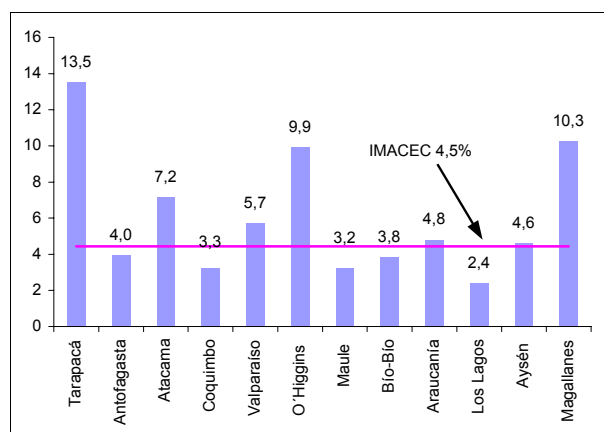

Fuente: Instituto Nacional de Estadísticas

Los menores crecimientos se observaron en Los Lagos y Maule, dos regiones que se comparan con un trimestre de referencia de alto desempeño.

Sectorialmente se da en este trimestre un positivo desempeño de los sectores terciarios en casi todas las regiones, salvo el sector Otros Servicios donde hubo cuatro regiones con cifras negativas.

Destaca entre estos el sector Comercio que en tres regiones fue determinante en la tasa de variación que tuvo el INACER. Estas fueron Atacama, Maule y Los Lagos. Además en Bío-Bío y Magallanes hizo aportes significativos.

Entre los sectores primarios y secundarios el comportamiento de la Minería resultó determi-

nante en las cuatro primeras regiones. En Tarapacá, Antofagasta y Atacama destaca por el aporte positivo, y en Coquimbo por su influencia contractiva, aunque no fue suficiente para mover la actividad regional a la baja.

La Industria Manufacturera fue determinante sólo en Magallanes, pero impactó positivamente de manera significativa en otras tres regiones: Bío-Bío, O'Higgins, Valparaíso. En

cambio en Maule tuvo un comportamiento negativo también sustancial.

Más variado fue el efecto que tuvo el sector Construcción en las regiones. En la Araucanía, Coquimbo y Aysén fue determinante en las variaciones positivas, y en menor medida, pero siempre significativas en Tarapacá y Maule. Por el contrario, resultó altamente contractiva en Bío-Bío, Los Lagos, Atacama y Valparaíso.

ACTUALIZACIÓN DE LA ENCUESTA NACIONAL DEL EMPLEO

La Encuesta Nacional del Empleo se aplica a una muestra de hogares que es seleccionada de un marco muestral elaborado sobre la base de los censos de población y vivienda.

En enero de este año el INE utilizó un nuevo marco muestral y por ende una nueva muestra. La incorporación de ésta fue paulatina, a razón de 1/6 por mes, culminando en el trimestre Abril-Junio. Por esto las estimaciones de este trimestre, se basan en una muestra totalmente nueva que afecta la comparabilidad respecto del año anterior. Para compatibilizar las series antiguas y nuevas el INE está preparando un modelamiento matemático que genera series históricas continuas que permitan la comparabilidad de las series en el tiempo.

Este modelamiento se basa en un factor de ajuste o suavizamiento por el efecto del cambio de muestra y el efecto de nuevas proyecciones de población con año base 2002, aplicado a las series publicadas. Ello significará un cambio de niveles de las principales variables estimadas (fuerza de trabajo, ocupados, desocupados e inactivos) como de tasas de desempleo a lo largo del periodo de suavizamiento.

Empleo

La ocupación continúa en el país su tendencia creciente. En el trimestre abril-junio los ocupados alcanzaron a 5.992.930 personas.

La tasa de participación llegó a 54,8% continuando su trayectoria de acercamiento a los niveles previos a la crisis asiática. En este fenómeno participan principalmente las mujeres que han incrementado recurrentemente en los últimos dos años su tasa de participación llegando en abril-junio a un 38,7%.

Tarapacá, Antofagasta, Atacama, Aysén y la Región Metropolitana muestran tasas de participación mayores al promedio nacional. En todas ellas, salvo Antofagasta, este fenómeno se manifiesta tanto en hombres como en mujeres.

Sin embargo de estas regiones sólo Antofagasta y Aysén están entre las que superan el promedio nacional en tasas de ocupación.

Estructura de la Fuerza de trabajo y los Ocupados
Trimestre Abril-Junio de 2006
(Tasas porcentuales)

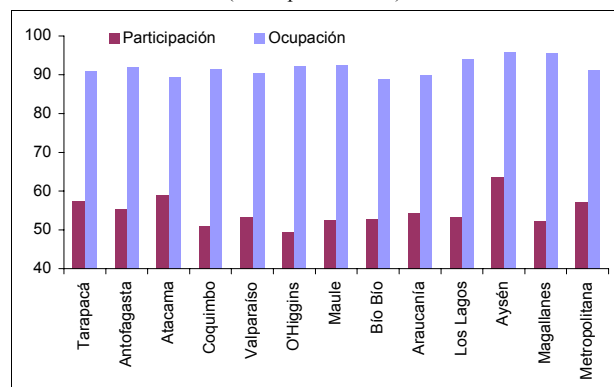

Fuente: INE, Encuesta Nacional del Empleo

Las regiones de Magallanes y Aysén son las que presentan las mayores tasas de ocupación, con tasas de 95,7% y 95,8% respectivamente.

Las otras regiones que superan el promedio nacional en tasas de ocupación son Los Lagos (93,9%), Maule (92,3%), O'Higgins (92,3%), Antofagasta (91,9%) y Coquimbo (91,4%).

Tasa de ocupación: ocupados en relación a la fuerza de trabajo

Visto según sexo, la situación es similar, pero en la ocupación femenina se agregan por sobre la marca nacional las regiones de Tarapacá y Metropolitana.

Estructura de la Ocupación Según Sexo
Trimestre Abril-Junio de 2006
(Tasa porcentuales)

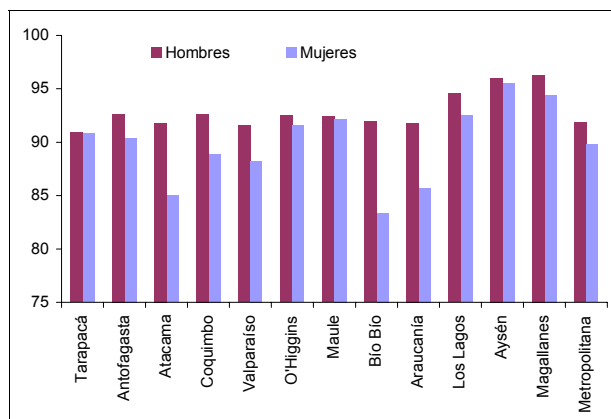

Fuente: INE, Encuesta Nacional del Empleo

El movimiento de la fuerza de trabajo ha tenido un efecto en la desocupación que mantiene con tasas por sobre el promedio nacional a las regiones de Bío-Bío (11,1%), Atacama (10,7%), Araucanía (10,5%), Valparaíso (9,6%), Tarapacá (9,1%) y Metropolitana (9,0%).

Tasa de Desocupación Regional
Trimestre Abril-Junio 2006
(Porcentajes)

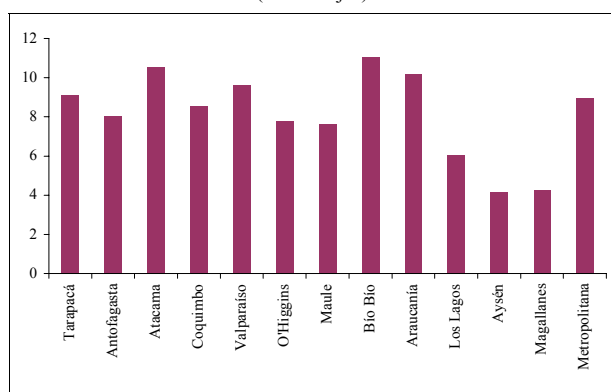

Fuente: INE, Encuesta Nacional del Empleo

La composición sectorial continúa con la estructura habitual, donde los sectores primarios

y terciarios están fuertemente influidos por factores estacionales, variando uno en sentido inverso del otro. Es decir el movimiento senoidal del sector primario está desplazado en dos trimestres al de los sectores terciarios.

La tendencia en la participación de los sectores primario sigue yendo a la baja, mientras que la de los sectores terciarios continúa al alza en los marcos del comportamiento estacional ya descrito.

Las regiones que determinan la preeminencia de los sectores terciarios son la Metropolitana, Valparaíso y Bío-Bío, a pesar que en esta última los sectores primarios y secundarios están por sobre el promedio nacional.

La región metropolitana continúa la tendencia a incrementar la participación de los sectores secundarios, desacelerando la tendencia creciente de participación de los sectores terciarios.

Empleo Según Sectores⁵
(En miles de personas)

Región	Total	Primarios	Secundarios	Terciarios
Total	5.992,9	795,8	1.339,9	3.857,3
Tarapacá	167,3	15,7	30,3	121,4
Antofagasta	184,7	26,4	47,8	114,3
Atacama	115,4	29,3	23,4	62,6
Coquimbo	211,0	66,4	37,3	107,3
Valparaíso	596,3	66,1	94,5	435,8
O'Higgins	286,7	89,4	58,4	138,9
Maule	341,8	107,7	64,4	169,6
Bío Bío	701,5	105,9	178,4	425,7
Araucanía	326,9	87,9	62,2	176,8
Los Lagos	412,9	107,0	89,4	216,5
Aysén	45,0	9,9	10,5	24,6
Magallanes	63,2	8,5	13,1	41,6
Metropolitana	2.536,2	75,6	638,6	1.822,0

Fuente: Elaborado a partir de Encuesta Nacional de Empleo, INE

Respecto de los resultados por ciudades, sólo seis se ubicaron en el cuadrante más positivo, es decir tasas de participación superior al promedio y tasas de desocupación inferiores al

5) Primarios: Agricultura, Caza y Pesca; y Minería
Secundarios: Industria; Electricidad, Gas y Agua; y Construcción
Terciarios: Comercio; Transporte y Comunicaciones; Servicios Financieros; Servicios Comunales, Sociales y Personales.

promedio: Coyhaique, Aysén, Los Ángeles, Puerto Montt, Iquique y Talca.

Tasa de Participación y Tasa de Desocupación de Principales Ciudades, Abril-Junio de 2006 (Porcentaje)

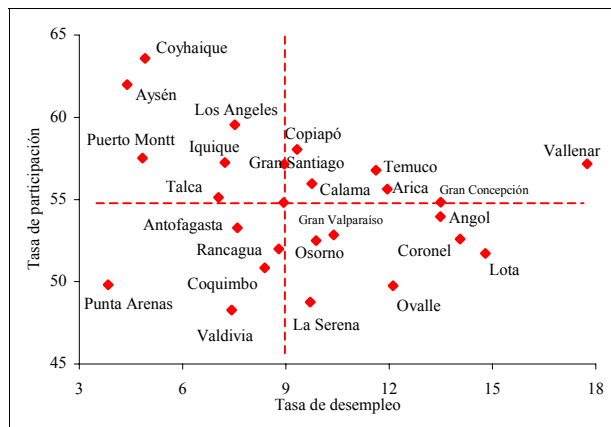

Fuente: INE, Encuesta Nacional del Empleo

En el caso contrario, siete ciudades se ubicaron en el cuadrante más negativo, tasas de participación inferiores al promedio nacional y tasa de desocupación superiores a dicho promedio, destacando los grandes centros urbanos de las provincias de Valparaíso y la ciudad de La Serena.

Exportaciones

El valor de las exportaciones⁶ del primer trimestre de 2006 alcanzó a 14.003,4 millones de dólares, la mayor magnitud absoluta de la historia. Este monto significa un incremento de 4.327,4 millones de dólares respecto de abril-junio de 2005, es decir un crecimiento de 44,7%.

Las regiones que mayores aportes hicieron a los embarques fueron Antofagasta (33,9%), Metropolitana (10,4%), Valparaíso (10,3%), Bío-Bío (8,9%) y O'Higgins (8,8%) .

Nueve regiones alcanzaron máximos históricos en el valor de sus envíos al exterior. Sólo

las regiones de La Araucanía, Los Lagos, Aysén y Magallanes no accedieron a esta condición. Si se contabiliza únicamente el segundo trimestre de cada año, todas las regiones tuvieron un máximo histórico.

Las mayores incidencias a la ampliación de las exportaciones las hicieron las regiones de Antofagasta que elevó en 1.902,9 millones de dólares sus despachos, Tarapacá los incrementó en 491,3 millones de dólares, Valparaíso lo hizo en 419,3 millones de dólares, Atacama, O'Higgins y Bío-Bío, con 372,7 millones de dólares, 267,5 millones de dólares y 256,2 millones de dólares respectivamente.

Evolución de las Exportaciones (Millones de Dólares Corrientes)

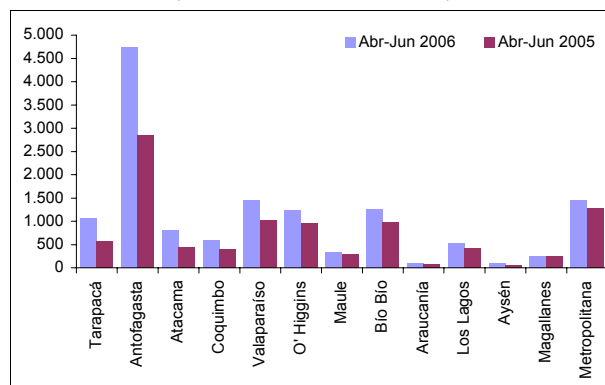

Fuente: Elaborado por el INE sobre la base de información del Servicio Nacional de Aduanas

En términos de dinamismo sobresalieron las regiones de Atacama que aumentó el valor de sus despachos en un 85,3%, Tarapacá que lo hizo en 84,8%, Antofagasta en 67,0% y Coquimbo en 52,6%.

Las ramas de actividad que más influyeron en la expansión de las exportaciones fueron: Minería que elevó en 3.501,5 millones de dólares sus embarques, participando con un 80,9% del incremento total, y la Industria Manufacturera que amplificó en 694,6 millones de dólares sus despachos y que aportó un 16,1% del mayor valor exportado. Con esto la

6) Fuente: Servicio Nacional de Aduanas

Minería llega a un 63,5% del total exportado, seguida de la Industria con un 30,2%.

Incidieron en la variación del sector minero las mismas regiones que lo hicieron en el crecimiento global, salvo Bío Bío, cuyo principal componente fue la producción industrial.

Exportaciones Regionales Según Rama de Actividad Abril-Junio de 2006 (Millones de Dólares Corrientes)

Región	Total	Rama de actividad					Resto Exportaciones
		Silvoagropecuario	Pesca	Minería	Industria		
Total general	14.003,4	802,6	8,6	8.888,1	4.222,6	81,4	
Tarapacá	1.070,5	0,4	0,0	941,7	128,2	0,1	
Antofagasta	4.741,5	0,1	0,4	4.593,6	147,1	0,3	
Atacama	809,7	13,9	1,7	750,7	43,3	0,1	
Coquimbo	599,0	41,5	1,5	523,8	32,3		
Valparaíso	1.442,3	176,8	0,4	887,4	374,5	3,2	
O' Higgins	1.231,3	249,2	0,4	804,9	171,7	5,2	
Maule	336,4	136,6		5,9	193,5	0,4	
Bío Bío	1.245,5	26,5	2,0	2,8	1.202,5	11,8	
Araucanía	91,0	14,0	0,1		76,9	0,0	
Los Lagos	531,3	5,9	1,4		523,5	0,4	
Aysén	92,2	0,7		37,7	53,7	0,0	
Magallanes	246,7	4,8		0,0	240,2	1,7	
Metropolitana	1.455,1	132,0	0,6	295,7	969,8	57,0	
Otras	110,8	0,2		43,9	65,5	1,2	

Fuente: Elaborado por el INE sobre la base de información del Servicio Nacional de Aduanas

El destino de las exportaciones tuvo algunas variaciones en la participación de los bloques. Los mayores incrementos se dieron en los envíos la Unión Europea que crecieron 1.700,2 millones de dólares, es decir aumentaron un 39,3%. Con esto se constituye en el principal bloque de destino de los productos nacionales al concentrar un 27,6% del total, ascendiendo desde el segundo lugar que ocupaba un año atrás.

Los embarques hacia el Nafta aumentaron en 1.048,2 millones de dólares, equivalentes a un 48,8% más que en igual período del año anterior. Con una participación de 22,8% de las exportaciones desciende al segundo lugar.

Hacia la Apec se elevaron los envíos en 594,7 millones de dólares, es decir en un 36,0%.

Con esto concentran un 16,0% de los despachos ubicándose en el cuarto lugar de los receptores.

Las exportaciones destinadas a otros países fuera de los bloques aquí considerados agrupados en la categoría Resto de Exportaciones crecieron en 505,3 millones de dólares, hacia el Mercosur y el Pacto Andino en 320,3 y 158,7 millones de dólares respectivamente

Exportaciones Regionales Según Bloque Económico Abril-Junio de 2006 (Millones de Dólares Corrientes)

Región	Total Exportaciones	Rama de Actividad					
		Nafta	Mercosur	Unión Europea	Apec	Pacto Andino	Resto Exportaciones
Total	14.003,4	3.196,8	878,6	3.861,2	2.247,4	644,7	3.174,7
Tarapacá	1.070,5	136,0	14,6	473,3	148,3	53,6	244,7
Antofagasta	4.741,5	978,9	179,8	1.609,4	809,5	18,6	1.145,4
Atacama	809,7	101,0	1,6	255,3	278,6	0,6	172,6
Coquimbo	599,0	88,6	30,9	89,1	201,3	5,1	184,1
Valparaíso	1.442,3	373,4	221,8	242,3	122,2	63,6	419,1
O' Higgins	1.231,3	286,7	62,0	367,1	258,3	33,7	223,6
Maule	336,4	83,2	18,8	97,6	19,1	36,1	81,6
Bío Bío	1.245,5	427,6	42,6	151,1	117,4	139,4	367,5
Araucanía	91,0	17,0	1,6	29,2	18,5	5,2	19,6
Los Lagos	531,3	226,7	21,9	84,8	126,3	7,4	64,1
Aysén	92,2	27,9	5,6	18,4	30,4	1,1	8,8
Magallanes	246,7	20,3	67,4	93,8	51,9	0,8	12,6
Metropolitana	1.455,1	366,3	196,0	346,1	64,9	257,6	224,2
Otras	110,8	63,2	14,3	3,8	0,8	21,9	6,9

Fuente: Elaborado por el INE sobre la base de información del Servicio Nacional de Aduanas

Inversión Extranjera

El monto de la Inversión Extranjera Directa materializada vía DL 600 en el trimestre abril-junio de 2006 alcanzó a 1.527,1 millones de dólares. Con esto se produjo un crecimiento de 286,2% si se compara con igual trimestre de 2005.

Un 72,3% de toda la inversión corresponde a la realizada por el consorcio liderado por Brookfield Asset Management controlador de Trans-elec, que materializó 1.108,4 millones de dólares en proyectos multiregionales, pues su actividad es la transmisión eléctrica de los sistemas interconectados central y del norte grande.

La región metropolitana concentró 164,7 millones de dólares la mayor parte de los proyectos regionales. Cabe mencionar también las regiones de Antofagasta y Bío-Bío con inversiones materializadas por 26,3 y 21,0 millones de dólares respectivamente. Predominan en la primera de ellas los proyectos mineros y en la segunda los proyectos de industria alimentaria.

Inversión Extranjera Directa Materializada D.L. 600 Abril-Junio de 2006

(Miles de Dólares Nominales, excluye componente multirregional)

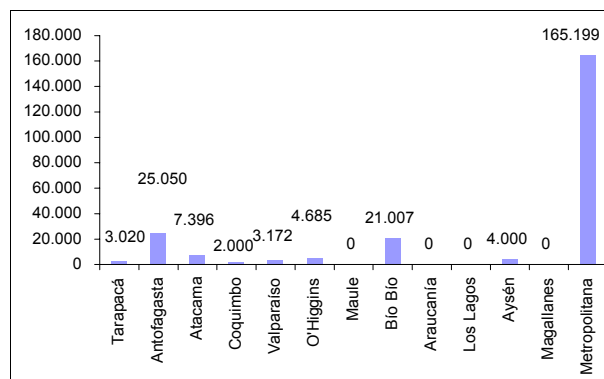

Fuente: Elaborado por el INE sobre la base de información del Comité de Inversiones Extranjeras

Coyuntura Económica Regional. Trimestre Abril-Junio de 2006

En el siguiente cuadro se presenta un resumen del comportamiento de la actividad económica regional, del mercado de trabajo, de las exportaciones y de la inversión extranjera materializada en las distintas regiones, así como en el conjunto del país.

Región	INACER (1)	Tasa de desocupación (4)	Exportación (5)	I.E.D. Materializada (6)
Tarapacá	13,5	9,1	84,8	3,0
Antofagasta	4,0	8,1	67,0	25,1
Atacama	7,2	10,5	85,3	7,4
Coquimbo	3,3	8,6	52,6	2,0
Valparaíso	5,7	9,6	41,0	3,2
O'Higgins	9,9	7,8	27,8	4,7
Maule	3,2	7,7	16,1	-
Bío Bío	3,8	11,1	25,9	21,0
Araucanía	4,8	10,2	6,9	-
Los Lagos	2,4	6,1	23,7	-
Aysén	4,6	4,2	44,3	4,0
Magallanes	10,3	4,3	0,6	-
Metropolitana	-	9,0	13,7	165,2
País	4,4*	8,9	44,7**	1.527,1 ***

- (1) INE, Tasa de variación porcentual respecto de igual trimestre año anterior.
- (2) INE, Encuesta Nacional de Empleo, Tasa de variación porcentual respecto de igual trimestre año anterior.
- (3) INE, Encuesta Nacional de Empleo, Variación en miles de personas respecto de igual trimestre año anterior.
- (4) INE, Encuesta Nacional de Empleo, Porcentaje.
- (5) Servicio Nacional de Aduanas, Tasa de variación porcentual respecto de igual trimestre año anterior.
- (6) Comité de Inversiones Extranjeras. Millones de dólares corrientes

* Tasa de variación del IMACEC trimestralizado.

** Incluye el ítem Otras exportaciones.

*** Incluye Inversión Extranjera Directa Multirregional .

El INE está preparando series de empleo ajustadas al nuevo marco muestral de hogares. Estas se publicarán a fines de septiembre y por tanto se incluirán en el próximo número de este informe.

III. EVOLUCIÓN ECÓNOMICA REGIONAL TRIMESTRE ABRIL-JUNIO DE 2006

PRIMERA REGIÓN DE TARAPACÁ											
Perfil de la Dinámica Económica Regional											
Ocupados (Miles de Personas)			Actividad (Índice 1996= 100)			Exportaciones (Millones de Dólares FOB)			Inversión Extranjera (Miles de Dólares)		
Abr-Jun 2005	Abr-Jun 2006	↗	Abr-Jun 2005	Abr-Jun 2006	↑	Abr-Jun 2005	Abr-Jun 2006	↑	Abr-Jun 2005	Abr-Jun 2006	↑
160,2	167,3		128,9	146,4		579,1	1.070,5		595	3.020	

INACER		
SECTOR	Ponderación Sectorial (Base 1996)	Variación igual trimestre año anterior
Agropecuario y Silvícola	1,7	↑
Pesca	9,2	↓
Minería	14,3	↑
Industria Manufacturera	11,2	↓
Electricidad, Gas y Agua	1,8	↑
Construcción	8,0	↑
Comercio	18,6	↑
Transporte y Comunicaciones	6,5	↗
Servicios Financieros	8,7	↗
Propiedad Vivienda	6,8	↗
Otros Servicios	13,2	↗

Fuente: INE

Un buen desempeño tuvo la Región de Tarapacá para el segundo trimestre del año 2006, en comparación a igual periodo del año anterior, que se explicó por un fuerte aumento en la actividad económica, en las exportaciones, la Inversión Extranjera Materializada Directa y un crecimiento moderado en los ocupados.

La actividad económica medida por el INACER tuvo una variación de 13,5%, que confirma la tendencia al alza, proceso que se inició en el trimestre julio-septiembre de 2005. Cinco de los once sectores presentaron crecimientos expansivos en este trimestre.

Este repunte en la variación del índice se ex-

plícó principalmente por la recuperación en la producción de cobre, que a partir del trimestre abril-junio del 2005, se vio afectada por el terremoto ocurrido el 13 de Junio de ese año. El sector Minería fue el que incidió mayormente en el resultado final del índice, seguido por Construcción y Comercio.

Los sectores más dinámicos de este trimestre fueron: Construcción; Electricidad, Gas y Agua y Minería.

Tarapacá: Índice de Actividad Económica Regional
(Tasa de variación respecto de igual trimestre año anterior)

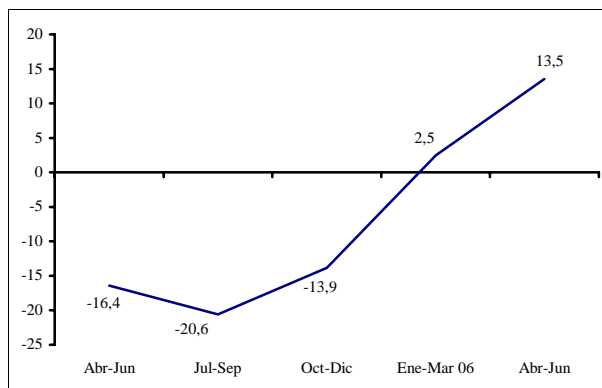

Fuente: INE

El sector Construcción tuvo un buen desempeño este trimestre explicado por las variaciones positivas de los subsectores que lo componen; así la Edificación Habitacional, la No Habitacional por mayor cantidad de metros cuadrados edificados y mayores montos de inversión en Obras de Ingeniería Públicas respecto de abril-junio de 2005.

El sector Comercio al igual que lo ocurrido en el trimestre anterior siguió con resultados positivos tanto en el subsector Comercio por Mayor como en el Comercio por Menor. En lo que se refiere a las ventas por mayor, destacaron las ventas de Zofri hacia el extranjero,

mayoritariamente hacia Bolivia, Perú y Paraguay. Dentro de las ventas por menor, sobresalen las ventas de Supermercados; sólo la venta de Electrodomésticos obtuvo resultados negativos durante el trimestre.

ACTUALIZACIÓN DE LA ENCUESTA NACIONAL DEL EMPLEO

La Encuesta Nacional del Empleo se aplica a una muestra de hogares que es seleccionada de un marco muestral elaborado sobre la base de los censos de población y vivienda.

En enero de este año el INE utilizó un nuevo marco muestral y por ende una nueva muestra. La incorporación de ésta fue paulatina, a razón de 1/6 por mes, culminando en el trimestre Abril-Junio. Por esto las estimaciones de este trimestre, se basan en una muestra totalmente nueva que afecta la comparabilidad respecto del año anterior. Para compatibilizar las series antiguas y nuevas el INE está preparando un modelamiento matemático que genera series históricas continuas que permitan la comparabilidad de las series en el tiempo.

Este modelamiento se basa en un factor de ajuste o suavizamiento por el efecto del cambio de muestra y el efecto de nuevas proyecciones de población con año base 2002, aplicado a las series publicadas. Ello significará un cambio de niveles de las principales variables estimadas (fuerza de trabajo, ocupados, desocupados e inactivos) como de tasas de desempleo a lo largo del periodo de suavizamiento.

En el mercado laboral, la fuerza de trabajo alcanzó a 184.070 personas de los cuales los hombres tuvieron una participación de 65,7% , en tanto las mujeres fue de 34,3%. En tanto el número de ocupados alcanzó a 167.300 personas.

La tasa de desocupación regional fue de 9,1% y por género los hombres tuvieron una tasa de desocupación de 9,1%, cifra menor al 9,2% de las mujeres y una tasa de cesantía de 8,7%, cifra mayor que la alcanzada por la mujeres que fue de 7,9%, esto último se explicó por la mayor cantidad de hombres cesantes que mujeres en esa condición.

Tarapacá: Mercado Laboral (Trimestre Abril-Junio de 2006)

	Fuerza de Trabajo Miles de personas	Ocupados Miles de personas	Tasa Desocupación (%)	Tasa Cesantía (%)
Totales	184,1	167,3	9,1	8,5
Hombres	120,9	109,9	9,1	8,7
Mujeres	63,2	57,4	9,2	7,9

Fuente: INE, Encuesta Nacional de Empleo

El número de ocupados en la región ha mostrado una tendencia al alza al analizar los tri-

mestres abril-junio de los últimos seis años. Por rama de actividad económica, las categorías Servicios Comunales Sociales y Personales y Comercio participaron un 51,2% de los ocupados para este trimestre, un total de 85.600 personas.

Tarapacá: Ocupados Según Rama de Actividad (Miles de personas)

Rama de actividad	2005			2006	
	Abr-Jun	Jul-Sep	Oct-Dic	Ene-Mar	Abr-Jun
Total	160,2	163,4	162,4	161,5	167,3
Agricultura caza y pesca	13,4	11,5	12,9	13,0	11,4
Minería	2,1	3,0	3,3	3,7	4,2
Industria manufacturera	17,9	19,1	17,2	17,8	17,0
Electricidad, gas y agua	1,7	1,4	2,1	2,0	1,7
Construcción	10,7	9,8	9,5	12,6	11,5
Comercio	37,2	40,1	40,1	38,3	41,4
Transporte y comunicaciones	21,2	20,9	20,4	21,1	23,3
Servicios financieros	12,2	13,5	13,0	11,1	12,5
Serv. Com. soc. y pers.	43,8	44,2	44,1	41,9	44,2

Fuente: INE, Encuesta Nacional de Empleo

Por categorías, los ocupados se concentran en Asalariados y Trabajador por Cuenta Propia, que explican el 60,4% y 30,5% de los ocupados, en conjunto suman, 152.000 personas.

Las categorías Familiar o Personal no remunerado y Empleador o Patrón, concentran el 6,7% del total; mientras que las categoría Personal de Servicio Doméstico concentra la menor cantidad de ocupados, con un 2,4% del total.

Tarapacá: Ocupados Según Categoría Ocupacional

(Miles de personas)

Categoría Ocupacional	2005			2006	
	Abr-Jun	Jul-Sep	Oct-Dic	Ene-Mar	Abr-Jun
Total	160,2	163,4	162,4	161,5	167,3
Empleador o Patrón	6,1	5,3	5,8	2,7	5,4
Trabajador por Cuenta Propia	47,2	50,1	47,0	49,4	51,0
Asalariado	99,5	100,1	102,1	100,7	101,0
Personal Servicio Doméstico	2,9	4,6	3,8	3,5	4,1
Familiar o Personal no Remunerado	4,5	3,3	3,8	5,3	5,8

Fuente: INE, Encuesta Nacional de Empleo

El valor de las exportaciones regionales para este trimestre fue de 1.070,5 millones de dólares, cifra record para las exportaciones regionales desde el año 2000 y presentó un incremento de 84,8% en comparación al mismo trimestre año anterior, equivalente a 491,3 millones de dólares. En el primer semestre la región ha exportado un valor de 1.806 millones de dólares, que corresponde a un 57,4% más que el primer semestre del año 2005.

Por rama de actividad, la Minería fue nuevamente el sector más importante de los envíos regionales, alcanzando este trimestre el 88,0% de las exportaciones totales, siendo el cobre en la forma de cátodos y secciones de cátodos y concentrado, el producto más relevante. El valor de las exportaciones de cobre creció en 489,2 millones de dólares respecto de igual período de 2005, que corresponde a un alza de 118,7%.

El valor de las exportaciones de Industria aumentó en un 8,1%, y explicó el 12,0% del total exportado; dentro de este sector, Alimentos participó con el 59,6%, siendo el producto harina de pescado el más destacado con un total exportado de 70,0 millones de dólares. Las exportaciones de las categorías Resto de

las Exportaciones; Materiales de Transporte; y Resto de la Minería decrecieron en 48,5%, 28,6% y 14,8% respectivamente.

Tarapacá: Valor de las Exportaciones Según Rama de Actividad

(Millones de Dólares Corrientes)

Rama de actividad	2005			2006	
	Abr-Jun	Jul-Sep	Oct-Dic	Ene-Mar	Abr-Jun
Total Exportaciones	579,1	576,3	586,5	735,3	1.070,5
Minería	459,4	453,1	493,8	646,7	941,7
Cobre y Hierro	412,2	406,5	441,0	598,6	901,4
Resto Minería	47,3	46,6	52,7	48,1	40,3
Industria	118,6	122,1	91,8	87,9	128,2
Alimentos	75,6	60,3	49,3	44,8	76,4
Mat. de Transporte	15,9	31,2	10,8	8,9	11,4
Resto Industria	27,1	30,6	31,7	34,2	40,5
Resto Exportaciones	1,1	1,1	0,9	0,7	0,6

Fuente: Elaborado por el INE sobre la base de información del Servicio Nacional de Aduanas

Por destino, los envíos regionales hacia los países que forman la Unión Europea, explicaron el 44,2% del total exportado, con un incremento del valor de las exportaciones de 334,4 millones de dólares.

Los países agrupados en Otros Destinos participaron del 22,9% del total exportado y presentó un incremento de 7,5 millones de dólares en los envíos.

Tarapacá: Valor de las Exportaciones Según Bloque Económico

(Millones de Dólares Corrientes)

Bloque	2005			2006	
	Abr-Jun	Jul-Sep	Oct-Dic	Ene-Mar	Abr-Jun
Total	579,1	576,3	586,5	735,3	1.070,5
Nafta	72,7	64,7	76,2	120,1	136,0
Mercosur	7,5	19,4	16,2	10,9	14,6
Unión Europea	139,8	147,1	184,8	250,4	473,3
Apec	109,2	117,4	103,9	140,9	148,3
Pacto Andino	22,6	41,4	29,8	35,2	53,6
Otros Destinos	227,2	186,3	175,7	177,7	244,7

Fuente: Elaborado por el INE sobre la base de información del Servicio Nacional de Aduanas

Le sigue el Apec con un 13,9% de las

exportaciones regionales con una variación de 35,7%; el Nafta participó con el 12,7%, con un aumento de 87,2%.

El Pacto Andino y el Mercosur tuvieron participación de 5,0% y 1,4% con incrementos en el valor exportado de 136,7% y 94,4% respectivamente.

A partir del trimestre julio-septiembre de 2005 cambió la estructura de envío de exportaciones de los bloques; la Unión Europea desplazó al segundo lugar a los países agrupados en Otros Destinos y así se ha mantenido hasta ahora.

Este trimestre la inversión extranjera directa alcanzó los 3,0 millones de dólares, con un incremento de más de 2,4 millones de dólares. El destino de estas inversiones fue íntegramente hacia la Minería, a través de las empresas Minera Cominco Chile Exploraciones Limitada y Southern Copper Corporation.

Tarapacá: Inversión Extranjera Directa Materializada
(Miles de Dólares Corrientes, D.L. 600)

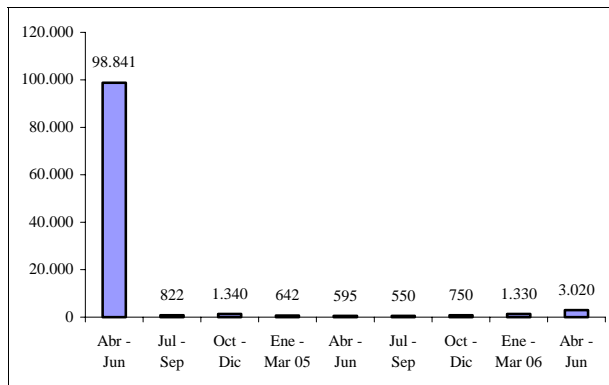

Fuente: Elaborado por el INE sobre la base de información del Comité de Inversiones Extranjeras

SEGUNDA REGIÓN DE ANTOFAGASTA

Perfil de la Dinámica Económica Regional

Ocupados (Miles de Personas)		Actividad (Índice 1996= 100)		Exportaciones (Millones de dólares FOB)		Inversión Extranjera (Miles de Dólares)	
Abr-Jun 2005	Abr-Jun 2006	Abr-Jun 2005	Abr-Jun 2006	Abr-Jun 2005	Abr-Jun 2006	Abr-Jun 2005	Abr-Jun 2006
168,6	188,6	156,5	162,7	2.838,6	4.741,5	160.347	25.050

INACER		
SECTOR	Ponderación Sectorial (Base 1996)	Variación igual trimestre año anterior
Agropecuario y Silvícola	-	-
Pesca	1,2	↓
Minería	53,2	↗
Industria Manufacturera	8,3	↗
Electricidad, Gas y Agua	3,1	↓
Construcción	6,8	↓
Comercio	6,0	↗
Transporte y Comunicaciones	3,8	↗
Servicios Financieros	7,9	↗
Propiedad Vivienda	3,5	↗
Otros Servicios	6,2	↓

Fuente: INE

Un expansivo crecimiento de las exportaciones registró la Región de Antofagasta el segundo trimestre del año 2006, explicadas por los mayores envíos de cobre hacia mercados internacionales. Además, un crecimiento moderado de la actividad económica y del número de ocupados y una baja en la inversión extranjera materializada caracterizaron al desempeño económico de este trimestre.

El INACER de este periodo fue de 162,7 experimentando un crecimiento de 4,0% con respecto a igual trimestre del año 2005, 9,9% al comparar el índice con el trimestre enero-marzo de 2006 y una variación de 3,0% acumulada en el año.

Esta moderada variación positiva del INACER, se explica por el incremento de la actividad económica de los sectores de Minería e

Industria, en cambio los sectores económicos que incidieron negativamente en la variación fueron Otros Servicios y Construcción.

Los sectores más dinámicos en este trimestre fueron Minería; Transporte y Telecomunicación e Industria; en tanto, los sectores contractivos fueron Pesca; Otros Servicios y Construcción.

Antofagasta: Índice de Actividad Económica Regional
(Tasa de variación respecto de igual trimestre año anterior)

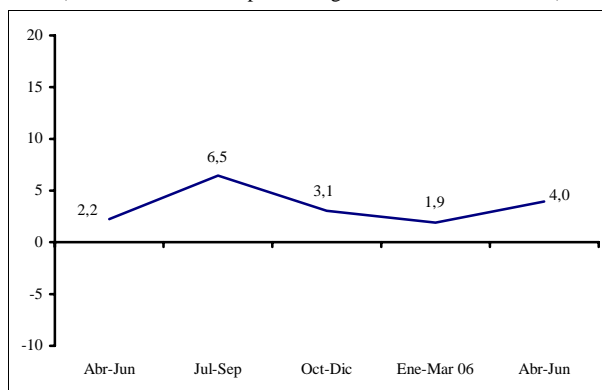

Fuente: INE

La mayor producción de cobre y plata con incrementos de 73.494 toneladas y 24.973 toneladas respectivamente fue la responsable de la variación positiva del sector Minería con respecto al trimestre abril-junio de 2005. Los minerales que presentaron bajas en la producción con respecto a igual período del año anterior fueron oro y molibdeno en la minería metálica y calizas, carbonato de litio y salitre en la minería no-metálica.

La moderada variación positiva del sector Industria Manufacturera estuvo marcada principalmente por la mayor incidencia de la fabri-

cación de sustancias químicas básicas inorgánicas relacionadas directamente con la actividad minera, como también por la mayor fabricación de productos metálicos estructurales y construcción de material de transporte y bebidas analcohólicas, contrarrestando a los subsectores que tuvieron bajas en su actividad económica como fabricación de cemento, cal y yeso, fabricación de productos de panadería e imprentas e industrias conexas.

El total de superficie edificada (198.125 m²), para el trimestre abril-junio 2006, fue 69.325 m² menos que en igual trimestre año anterior y la menor inversión en obras de ingeniería pública influyeron para que el sector Cons-

trucción presentara una moderada variación negativa, respecto de abril-junio de 2005.

El decrecimiento del Sector Pesca se produjo por la baja del desembarque pelágico tanto artesanal como industrial en sus principales especies: anchovetas, jurel y caballas. En cuanto al desembarque bentónico artesanal se tuvo una mayor disponibilidad de algas pardas al igual que en el desembarque artesanal de moluscos influenciado directamente por su recurso lapa, aunque ambos hechos no permitieron contrarrestar la fuerte baja del desembarque pelágico.

ACTUALIZACIÓN DE LA ENCUESTA NACIONAL DEL EMPLEO

La Encuesta Nacional del Empleo se aplica a una muestra de hogares que es seleccionada de un marco muestral elaborado sobre la base de los censos de población y vivienda.

En enero de este año el INE utilizó un nuevo marco muestral y por ende una nueva muestra. La incorporación de ésta fue paulatina, a razón de 1/6 por mes, culminando en el trimestre Abril-Junio. Por esto las estimaciones de este trimestre, se basan en una muestra totalmente nueva que afecta la comparabilidad respecto del año anterior. Para compatibilizar las series antiguas y nuevas el INE está preparando un modelamiento matemático que genera series históricas continuas que permitan la comparabilidad de las series en el tiempo.

Este modelamiento se basa en un factor de ajuste o suavizamiento por el efecto del cambio de muestra y el efecto de nuevas proyecciones de población con año base 2002, aplicado a las series publicadas. Ello significará un cambio de niveles de las principales variables estimadas (fuerza de trabajo, ocupados, desocupados e inactivos) como de tasas de desempleo a lo largo del periodo de suavizamiento.

En 8,1% se situó la tasa de desocupación de la Región de Antofagasta, 0,9 puntos porcentuales por debajo de la tasa de desocupación nacional que para este trimestre fue de 8,9%. La tasa de cesantía fue de 7,4%, 0,1 punto porcentual por debajo de la tasa nacional.

La estimación de la fuerza de trabajo alcanzó a 205.180 personas, distribuida en 188.620 personas ocupadas y 16.560 desocupadas. La tasa de participación de los hombres alcanzó a 74,1% y las mujeres 35,8%.

Por género el número de ocupados hombres representó el 68,5% (129.300), en tanto las mujeres explicaron el 31,5% restante (59.400).

La tasa de desocupación por sexo, para el trimestre móvil en referencia fue de 7,3% para los hombres y de 9,6% para las mujeres. De las 16.560 personas desocupadas en el trimestre móvil abril-junio de 2006, 10.250 fueron hombres y 6.310 mujeres.

Antofagasta: Mercado Laboral

(Trimestre Abril-Junio de 2006)

	Fuerza de Trabajo Miles de personas	Ocupados Miles de personas	Tasa Desocupación (%)	Tasa Cesantía (%)
Totales	205,2	188,6	8,1	7,4
Hombres	139,5	129,3	7,3	6,6
Mujeres	63,2	59,4	9,6	9,1

Fuente: INE, Encuesta Nacional de Empleo

Las actividades que concentraron los ocupa-

dos fueron Servicios Comunales Sociales y Personales con el 22,7% del total, Comercio participando con un 18,0% y Construcción con 16,7%. Estos sectores, más Minería han sido las principales actividades generadoras de empleo en la región.

Antofagasta: Ocupados Según Rama de Actividad
(Miles de personas)

Rama de actividad	2005			2006	
	Abr-Jun	Jul-Sep	Oct-Dic	Ene-Mar	Abr-Jun
Total	168,6	175,7	172,8	172,0	188,6
Agricultura caza y pesca	4,1	4,5	4,8	6,1	8,0
Minería	20,4	18,4	20,7	21,7	18,4
Industria manufacturera	13,9	13,5	13,7	11,7	14,7
Electricidad, gas y agua	1,7	1,8	2,0	1,9	1,6
Construcción	23,7	26,9	29,9	25,1	31,5
Comercio	31,2	30,6	29,1	32,3	34,0
Transporte y comunicaciones	15,3	16,1	17,1	17,6	18,1
Servicios financieros	12,2	14,6	12,6	17,1	19,4
Serv. Com. soc. y pers.	46,2	49,5	43,0	38,4	42,8

Fuente: INE, Encuesta Nacional de Empleo

De acuerdo a la categoría ocupacional, la fuerza de trabajo ocupada se concentra en Trabajador por Cuenta Propia (42.300) y Asalariados (136.300) que en conjunto explican el 94,7% del total.

Antofagasta: Ocupados Según Categoría Ocupacional
(Miles de personas)

Categoría Ocupacional	2005			2006	
	Abr-Jun	Jul-Sep	Oct-Dic	Ene-Mar	Abr-Jun
Total	168,59	175,7	172,8	172,0	188,6
Empleador o Patrón	3,4	3,5	5,4	2,6	4,2
Trabajador por Cuenta Propia	32,6	30,4	29,6	32,4	42,3
Asalariado	125,4	135,5	132,8	133,1	136,3
Personal Servicio Doméstico	5,8	4,6	4,0	2,9	4,1
Familiar o Personal no Remunerado	1,4	1,8	0,9	1,0	1,6

Fuente: INE, Encuesta Nacional de Empleo

El valor de las exportaciones originadas en la Región de Antofagasta, en el trimestre abril-junio de 2006, creció en un 67,0%, respecto de igual trimestre del año 2005. Las exportaciones de la región, se concentraron en el área de la minería constituyendo el 96,8% del total de los envíos, siendo el principal producto de

exportaciones cátodos y secciones de cátodos de cobre y concentrado.

Antofagasta: Valor de las Exportaciones Según Rama de Actividad
(Millones de Dólares Corrientes)

Rama de actividad	2005			2006	
	Abr-Jun	Jul-Sep	Oct-Dic	Ene-Mar	Abr-Jun
Total Exportaciones	2.838,6	2.821,1	3.332,0	3.881,2	4.741,5
Minería	2.731,7	2.722,7	3.223,0	3.749,2	4.593,6
Cobre y Hierro	2.409,4	2.476,1	2.968,2	3.490,0	4.406,5
Resto Minería	322,4	246,7	254,8	259,3	187,1
Resto Exportaciones	106,9	98,4	109,0	132,0	147,9

Fuente: Elaborado por el INE sobre la base de información del Servicio Nacional de Aduanas

El mayor aumento de las exportaciones regionales fue hacia los países que conforman la Unión Europea con 928,4 millones de dólares adicionales de retorno en comparación a igual trimestre de año 2005.

El Nafta, la Apec y Otros Destinos en conjunto suman 919,1 millones de dólares de incremento en relación al mismo periodo. Los países del Mercosur tuvieron un leve crecimiento de 63,1 millones de dólares y un decremento de 7,6 millones de dólares en los países del Pacto Andino.

Antofagasta: Valor de las Exportaciones Según Bloque Económico
(Millones de Dólares Corrientes)

Bloque	2005			2006	
	Abr-Jun	Jul-Sep	Oct-Dic	Ene-Mar	Abr-Jun
Total	2.838,6	2.821,1	3.332,0	3.881,2	4.741,5
Nafta	609,5	541,9	794,7	789,9	978,9
Mercosur	116,7	134,6	104,0	176,5	179,8
Unión Europea	681,0	674,8	799,1	1.122,9	1.609,4
Apec	507,0	515,3	656,6	696,1	809,5
Pacto Andino	26,2	30,2	29,4	27,7	18,6
Otros Destinos	898,2	924,5	948,1	1.068,2	1.145,4

Fuente: Elaborado por el INE sobre la base de información del Servicio Nacional de Aduanas

Los cinco destinos principales de las exportaciones regionales fueron Estados Unidos,

Francia, China, Japón y Corea del Sur, que en conjunto explicaron 2.601,9 millones de dólares, es decir, el 54,9% del total de las exportaciones.

La Región de Antofagasta aporta para este trimestre el 33,9% de las exportaciones nacionales, el 51,7% de las exportaciones mineras y 55,7% de las exportaciones de cobre y hierro.

Un total de 25 millones de dólares se invirtieron vía DL 600 en la región, esto es un 84,4% menos que el trimestre abril-junio de 2005 y un 46,5% más que el trimestre enero-marzo de 2006. El principal destino de la inversión fue Minería, siendo los dos principales inversionistas BHP Chile Inc. Para las faenas de La Escondida y la Compañía Minera Riochilex S.A. para su faena Spence.

Antofagasta: Inversión Extranjera Directa Materializada

(Miles de Dólares Corrientes, D.L. 600)

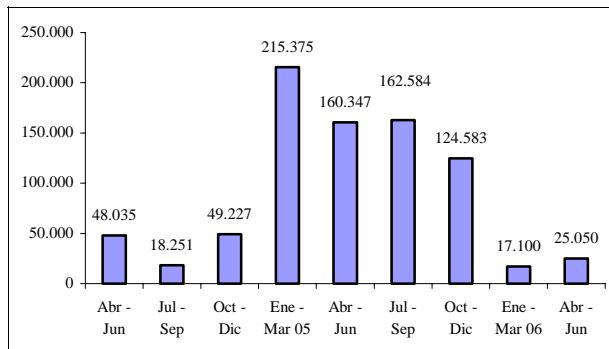

Fuente: Elaborado por el INE sobre la base de información del Comité de Inversiones Extranjeras

TERCERA REGIÓN DE ATACAMA

Perfil de la Dinámica Económica Regional

Ocupados (Miles de Personas)		Actividad (Índice 1996=100)		Exportaciones (Millones de dólares FOB)		Inversión Extranjera (Miles de Dólares)		
Abr-Jun 2005	Abr-Jun 2006	Abr-Jun 2005	Abr-Jun 2006	Abr-Jun 2005	Abr-Jun 2006	Abr-Jun 2005	Abr-Jun 2006	
109,1	115,4	132,9	142,5	437,0	809,7	1.753	7.396	

INACER		
SECTOR	Ponderación Sectorial (Base 1996)	Variación igual trimestre año anterior
Agropecuario y Silvícola	5,2	↑
Pesca	1,6	↓
Minería	36,4	↑
Industria Manufacturera	2,3	↓
Electricidad, Gas y Agua	3,5	↓
Construcción	8,0	↓
Comercio	15,6	↑
Transporte y Comunicaciones	5,3	↗
Servicios Financieros	7,8	↗
Propiedad Vivienda	5,7	↗
Otros Servicios	8,6	↗

Fuente: INE

Un panorama positivo mostró la economía regional de acuerdo a los indicadores económicos en análisis. Así las exportaciones, la inversión extranjera directa materializada y la actividad económica tuvieron importantes crecimientos respecto de abril-junio de 2005, mientras que el número de ocupados presentó un alza moderada.

El INACER del trimestre abril-junio de 2006, tuvo un crecimiento de 7,2% respecto a igual trimestre del año anterior. En tanto, la variación del promedio acumulado de enero a junio de 2006, respecto a igual período de 2005, fue de 5,1%.

Las actividades que tuvieron la mayor incidencia en el crecimiento registrado para el trimestre en referencia, fueron Comercio y Minería. El crecimiento del sector Comercio fue

por el aumento de las ventas reales de los supermercados de la región, las que presentaron un incremento de 29,8% en el trimestre abril-junio de 2006, comparado con igual trimestre de 2005 esto debido a la apertura de nuevos locales de este rubro. Mientras que el alza del Sector Minería, se explicó por el aumento de la producción de Caliza, Cobre, y Oro.

Atacama: Índice de Actividad Económica Regional
(Tasa de variación respecto de igual trimestre año anterior)

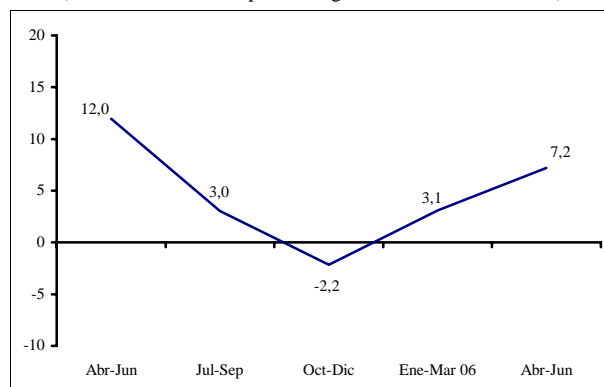

Fuente: INE

Los sectores económicos que evolucionaron positivamente en abril-junio de 2006, en relación a igual trimestre del año anterior, en orden de mayor a menor variación, fueron: Comercio; Minería; Agropecuario-Silvícola; Otros Servicios; Servicios Financieros; Transporte, Almacenamiento y Comunicaciones; y Propiedad de Vivienda.

Mientras que los sectores Pesca; Industria Manufacturera; Construcción; y Electricidad, Gas y Agua, experimentaron una reversión del crecimiento durante este periodo.

ACTUALIZACIÓN DE LA ENCUESTA NACIONAL DEL EMPLEO

La Encuesta Nacional del Empleo se aplica a una muestra de hogares que es seleccionada de un marco muestral elaborado sobre la base de los censos de población y vivienda.

En enero de este año el INE utilizó un nuevo marco muestral y por ende una nueva muestra. La incorporación de ésta fue paulatina, a razón de 1/6 por mes, culminando en el trimestre Abril-Junio. Por esto las estimaciones de este trimestre, se basan en una muestra totalmente nueva que afecta la comparabilidad respecto del año anterior. Para compatibilizar las series antiguas y nuevas el INE está preparando un modelamiento matemático que genera series históricas continuas que permitan la comparabilidad de las series en el tiempo.

Este modelamiento se basa en un factor de ajuste o suavizamiento por el efecto del cambio de muestra y el efecto de nuevas proyecciones de población con año base 2002, aplicado a las series publicadas. Ello significará un cambio de niveles de las principales variables estimadas (fuerza de trabajo, ocupados, desocupados e inactivos) como de tasas de desempleo a lo largo del periodo de suavizamiento.

La fuerza de trabajo en este trimestre, a nivel regional, alcanzó a 128.960 personas, la tasa de participación de los hombres alcanzó a 65,7% y las mujeres 34,3%. El número de ocupados se ubicó en 115.390 personas, como resultado, la tasa de desocupación regional para el trimestre en referencia fue de 10,5%; y la tasa de cesantía fue de 8,6%.

Atacama: Mercado Laboral (Trimestre Abril-Junio de 2006)

	Fuerza de Trabajo Miles de personas	Ocupados Miles de personas	Tasa Desocupación (%)	Tasa Cesantía (%)
Totales	129,0	115,4	10,5	8,6
Hombres	84,8	77,8	8,2	6,6
Mujeres	44,2	37,6	15,0	12,5

Fuente: INE, Encuesta Nacional de Empleo

La tasa de desocupación por sexo, para el trimestre en referencia fue de 8,2% para los hombres y de 15,0% para las mujeres. De las 13.570 personas desocupadas en el trimestre abril-junio de 2006, 6.930 fueron hombres y 6.630 mujeres.

Las actividades que concentraron los ocupados fueron Servicios Comunales Sociales y Personales con el 24,2% del total, Comercio participando con un 17,9% y Construcción con 14,4%. Esta estructura en la participación que incluye a los ocupados en Agricultura, Caza y Pesca han sido las principales actividades generadoras de empleo en la región.

Atacama: Ocupados Según Rama de Actividad (Miles de personas)

Rama de actividad	2005			2006	
	Abr-Jun	Jul-Sep	Oct-Dic	Ene-Mar	Abr-Jun
Total	109,1	112,9	116,8	109,8	115,4
Agricultura caza y pesca	17,32	17,97	21,08	17,31	16,36
Minería	11,87	11,77	10,71	11,14	12,95
Industria manufacturera	7,89	7,55	8,09	6,10	6,48
Electricidad, gas y agua	0,31	0,31	0,66	0,55	0,30
Construcción	14,60	15,29	15,65	14,27	16,67
Comercio	20,54	20,47	20,89	20,77	20,65
Transporte y comunicaciones	9,06	9,42	7,01	8,15	7,78
Servicios financieros	4,66	4,56	5,53	5,60	6,24
Serv. Com. soc. y pers.	22,90	25,55	27,15	25,94	27,97

Fuente: INE, Encuesta Nacional de Empleo

De acuerdo a la categoría ocupacional, la fuerza de trabajo ocupada se concentra en Trabajador por Cuenta Propia y Asalariados que en conjunto explican el 94,1% del total.

Atacama: Ocupados Según Categoría Ocupacional (Miles de personas)

Categoría Ocupacional	2005			2006	
	Abr-Jun	Jul-Sep	Oct-Dic	Ene-Mar	Abr-Jun
Total	109,13	112,9	116,8	109,8	115,4
Empleador o Patrón	3,6	2,6	2,7	2,6	2,7
Trabajador por Cuenta Propia	26,6	27,9	26,3	21,2	24,8
Asalariado	74,4	77,7	82,7	81,3	83,8
Personal Servicio Doméstico	2,8	3,2	3,6	3,0	3,0
Familiar o Personal no Remunerado	1,8	1,6	1,4	1,6	1,1

Fuente: INE, Encuesta Nacional de Empleo

El 5,9% restante lo explican Empleador o Patrón; Personal Servicio Doméstico y Familiar o Personal no Remunerado.

El valor de las exportaciones regionales en el trimestre abril-junio de 2006, fue de 809,7 millones de dólares corrientes, experimentando un importante crecimiento de 85,3% (372,7 millones de dólares) respecto a igual trimestre del año anterior. Este resultado sigue confirmando la tendencia positiva de las exportaciones, las que en el primer semestre del año en curso, llegan a 1.502,4 millones de dólares.

Por rama de actividad, el valor de las exportaciones de Minería registró un alza de 88,1% (351,7 millones de dólares), con respecto al trimestre abril-junio de 2005. Este aumento se debió principalmente al mayor valor de los envíos de Cobre y Hierro que en el trimestre de referencia alcanzaron 713,1 millones de dólares y un crecimiento de 79,8%, respecto a igual trimestre de 2005.

El sector Agricultura y Pesca registró en el trimestre abril-junio de 2006, exportaciones por un valor de 15,6 millones de dólares, presentando un importante alza de 114,0%, respecto a igual trimestre del año anterior, determinado por la fruticultura siendo el principal producto uvas frescas en sus variedades Red Globe y Thompson Seedles (Sultanina) con valores exportados de 11,6 millones de dólares que explican 82,0% del total de frutas exportadas. Otros frutos de exportación destacados en este trimestre fueron limones; manzanas de la variedad Granny Smith y Clementinas.

Finalmente, la categoría Resto de las Exportaciones, presentó un alza en el valor exportado de 41,3%, es decir, 12,7 millones de dólares más respecto de abril-junio de 2005.

Atacama: Valor de las Exportaciones Según Rama de Actividad
(Millones de Dólares Corrientes)

Rama de actividad	2005			2006	
	Abr-Jun	Jul-Sep	Oct-Dic	Ene-Mar	Abr-Jun
Total Exportaciones	437,0	468,7	561,9	692,7	809,7
Minería	399,0	433,0	484,3	591,9	750,7
Cobre y Hierro	396,5	427,8	466,7	557,2	713,1
Resto Minería	2,5	5,2	17,6	34,7	37,6
Agricultura y Pesca	7,3	3,0	36,2	83,8	15,6
Frutas	5,2	1,0	34,6	82,1	13,8
Resto Agric. y Pesca	2,1	2,0	1,6	1,6	1,8
Resto Exportaciones	30,7	32,7	41,4	17,1	43,4

Fuente: Elaborado por el INE sobre la base de información del Servicio Nacional de Aduanas

Cuatro fueron los principales destinos de las exportaciones regionales en abril-junio de 2006: Apec, Unión Europea, Otros Destinos y Nafta. Las exportaciones a la Apec en el trimestre de referencia llegaron a 278,6 millones de dólares, registrando un crecimiento de 75,9% respecto a igual trimestre del año anterior. El 82,2% de las exportaciones de este bloque tuvo como destino Japón, con 228,9 millones de dólares, siendo el principal producto exportado a ese país el concentrado de cobre con 193,2 millones de dólares.

Atacama: Valor de las Exportaciones Según Bloque Económico
(Millones de Dólares Corrientes)

Bloque	2005			2006	
	Abr-Jun	Jul-Sep	Oct-Dic	Ene-Mar	Abr-Jun
Total	437,0	468,7	561,9	692,8	809,7
Nafta	39,7	29,6	74,0	104,6	101,0
Mercosur	20,5	22,6	2,6	2,1	1,6
Unión Europea	117,3	109,1	147,3	195,4	255,3
Apec	158,4	144,4	182,7	198,3	278,6
Pacto Andino	0,4	2,1	2,2	1,1	0,6
Otros Destinos	100,7	160,9	153,2	191,3	172,6

Fuente: Elaborado por el INE sobre la base de información del Servicio Nacional de Aduanas

Los envíos regionales hacia la Unión Europea fueron por 255,3 millones de dólares, presentando un alza de 117,6% con respecto

al trimestre abril-junio de 2005. Italia fue el país más beneficiado con los envíos ya que concentraron el 47,2% de las exportaciones de este bloque, con 120,5 millones de dólares y el 99,9% de los envíos a ese país, corresponden a Cobre refinado, con 120,4 millones de dólares.

Los países agrupados en Otros Destinos y Nafta también mostraron incrementos en el valor exportado con respecto a abril-junio de 2005, de 71,4% y 154,4%, respectivamente.

Un importante aumento registró la inversión extranjera directa en comparación con igual trimestre del año 2005 explicando una variación de 5,6 millones de dólares más. Minería fue el sector beneficiado por estas inversiones, siendo el inversionista la Compañía Minera Nevada Limitada.

**Atacama: Inversión Extranjera
Directa Materializada**
(Miles de Dólares Corrientes, D.L.600)

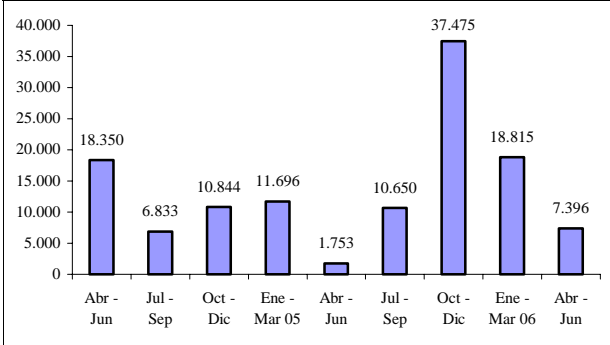

Fuente: Elaborado por el INE sobre la base de información del Comité de Inversiones Extranjeras

CUARTA REGIÓN DE COQUIMBO

Perfil de la Dinámica Económica Regional

Ocupados (Miles de Personas)			Actividad (Índice 1996= 100)			Exportaciones (Millones de Dólares FOB)			Inversión Extranjera (Miles de Dólares)		
Abr-Jun 2005	Abr-Jun 2006	↗	Abr-Jun 2005	Abr-Jun 2006	↗	Abr-Jun 2005	Abr-Jun 2006	↗	Abr-Jun 2005	Abr-Jun 2006	↘
205,5	211,0			170,4		176,0			392,6	599,0	

INACER		
SECTOR	Ponderación Sectorial (Base 1996)	Variación igual trimestre año anterior
Agropecuario y Silvícola	6,0	↗
Pesca	2,2	↗
Minería	21,1	↘
Industria Manufacturera	6,4	↗
Electricidad, Gas y Agua	2,5	↗
Construcción	9,4	↗
Comercio	11,6	↗
Transporte y Comunicaciones	7,1	→
Servicios Financieros	8,0	↗
Propiedad Vivienda	11,5	↗
Otros Servicios	14,3	↘

Fuente: INE

La actividad económica regional en el segundo trimestre de 2006, en su conjunto, presenta mejorías, las que se reflejan a través de los distintos indicadores económicos. Se presentan crecimientos en el mercado del trabajo, en el valor de las exportaciones y en el índice de la actividad económica regional (INACER). El valor de las ventas al extranjero es el indicador que anotó el mejor desempeño. Mientras que la Inversión Extranjera registró una caída, que alcanza 5,5 millones de dólares, comparado con igual trimestre del año anterior.

La actividad económica de la región, medida a través del INACER creció en 3,3 % respecto a igual trimestre del año 2005. Manteniendo una recuperación la que se observa desde el tercer trimestre de 2005. Este resultado se

ve influido, principalmente por los resultados positivos obtenidos en los sectores Agricultura, Pesca, Construcción y Servicios Financieros. La Minería y Otros Servicios, presentaron disminuciones, comparado con similar trimestre del año 2005.

El crecimiento en el sector Agropecuario estuvo dado por el subsector frutícola, mientras que en la Pesca la influencia estuvo determinada fundamentalmente por la mayor captura de pescados y moluscos. Por otra parte, el sector Construcción se vio influido por crecimientos en la superficie No Habitacional y la Inversión Pública.

Coquimbo: Índice de Actividad Económica Regional
(Tasa de variación respecto de igual trimestre año anterior)

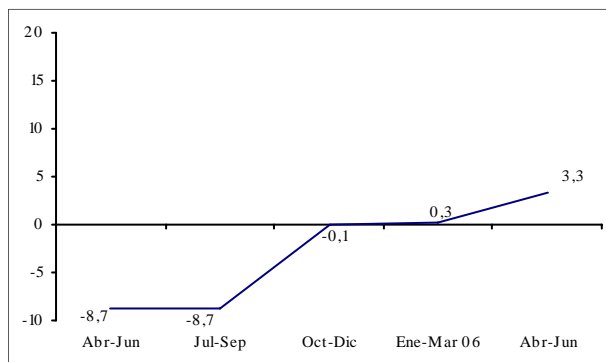

Fuente: INE

En otro sentido, actuó el sector minero, que registró una baja en la producción de Cobre, debido a la menor cantidad de mineral de Cobre procesado. Pues hubo mantención en las tuberías que conducen el mineral para su procesamiento.

ACTUALIZACIÓN DE LA ENCUESTA NACIONAL DEL EMPLEO

La Encuesta Nacional del Empleo se aplica a una muestra de hogares que es seleccionada de un marco muestral elaborado sobre la base de los censos de población y vivienda.

En enero de este año el INE utilizó un nuevo marco muestral y por ende una nueva muestra. La incorporación de ésta fue paulatina, a razón de 1/6 por mes, culminando en el trimestre Abril-Junio. Por esto las estimaciones de este trimestre, se basan en una muestra totalmente nueva que afecta la comparabilidad respecto del año anterior. Para compatibilizar las series antiguas y nuevas el INE está preparando un modelamiento matemático que genera series históricas continuas que permitan la comparabilidad de las series en el tiempo.

Este modelamiento se basa en un factor de ajuste o suavizamiento por el efecto del cambio de muestra y el efecto de nuevas proyecciones de población con año base 2002, aplicado a las series publicadas. Ello significará un cambio de niveles de las principales variables estimadas (fuerza de trabajo, ocupados, desocupados e inactivos) como de tasas de desempleo a lo largo del periodo de suavizamiento.

La fuerza de trabajo para el trimestre abril-junio 2006 llegó a 230.780 personas, lo que implica una variación positiva respecto de del trimestre enero-marzo de 2006.

Coquimbo: Evolución del Mercado Laboral (Trimestre Abril-Junio de 2006)

	Fuerza de Trabajo	Ocupados	Tasa Desocupación	Tasa Cesantía
	Miles de personas	Miles de personas	(%)	(%)
Totales	230,8	211,0	8,6	7,3
Hombres	157,2	145,6	7,4	6,4
Mujeres	73,6	65,4	11,1	9,2

Fuente: INE, Encuesta Nacional de Empleo

Por su parte, el número de ocupados registró 211.040 personas, lo que significó una disminución en comparación con el trimestre inmediatamente anterior, distribuidos principalmente en ocupados que alcanzaron 145.640 hombres, mientras que las ocupadas llegaron a 65.400 mujeres. De esta manera, la tasa de desocupación regional se situó en 8,6%, experimentando un leve aumento respecto al trimestre enero-marzo 2006.

Por otra parte, la tasa de desocupación por sexo fue de 7,4% para los hombres y de 11,1% para las mujeres. Ambas fueron mayores que igual guarismo en el primer trimestre de este año.

La tasa de cesantía a nivel regional alcanzó un 7,3% y, por sexo un 6,4% para los hombres y 9,2% para las mujeres.

Coquimbo: Ocupados Según Rama de Actividad (Miles de personas)

Rama de actividad	2005			2006	
	Abr-Jun	Jul-Sep	Oct-Dic	Ene-Mar	Abr-Jun
Total	205,5	208,5	218,8	211,9	211,0
Agricultura caza y pesca	58,9	54,6	64,1	55,5	55,0
Minería	9,0	9,3	9,4	10,6	11,4
Industria manufacturera	15,5	14,2	14,6	13,3	16,8
Electricidad, gas y agua	0,7	1,1	1,1	1,0	0,8
Construcción	18,3	20,4	22,2	20,6	19,7
Comercio	39,5	40,5	39,1	42,0	38,8
Transporte y comunicacio	11,1	14,4	13,9	14,5	14,7
Servicios financieros	7,5	8,7	8,3	9,9	10,2
Serv. Com. soc. y pers.	45,1	45,5	46,1	44,5	43,7

Fuente: INE, Encuesta Nacional de Empleo

En términos de rama de actividad, los mejores resultados se vieron en los sectores de Transporte y Comunicaciones, Servicios Financieros y Minería. Mientras que los peores resultados fueron para el sector Agricultura, caza y Pesca y Servicios Sociales Comunes y Personales.

Coquimbo: Ocupados Según Categoría Ocupacional (Miles de personas)

Categoría Ocupacional	2005			2006	
	Abr-Jun	Jul-Sep	Oct-Dic	Ene-Mar	Abr-Jun
Total	205,5	208,5	218,8	211,9	211,0
Empleador o Patrón	5,6	5,8	6,7	9,1	6,8
Trabajador por Cuenta Propia	49,6	52,0	54,7	50,3	54,7
Asalariado	137,6	138,3	145,8	140,8	136,1
Personal Servicio Doméstico	6,6	6,9	6,0	6,5	7,5
Familiar o Personal no Remunerado	6,2	5,6	5,7	5,2	5,9

Fuente: INE, Encuesta Nacional de Empleo

En términos de categoría Ocupacional la mayor fuente de variación provino de los ocupados en la categoría Trabajadores por Cuenta Propia, seguida por el Empleador o Patrón. Los Asalariados por su parte registraron una variación negativa.

En el trimestre abril-junio 2006, la Región de Coquimbo alcanzó un valor exportado de 599,0 millones de dólares a precios FOB, lo que representa un incremento de 206.4 millones de dólares y una variación de 52,6 %, respecto de similar período de 2005.

Coquimbo: Valor de las Exportaciones Según Rama de Actividad
(Millones de Dólares Corrientes)

Rama de actividad	2005			2006	
	Abr-Jun	Jul-Sep	Oct-Dic	Ene-Mar	Abr-Jun
Total Exportaciones	392,6	455,7	498,1	549,5	599,0
Agricultura y Pesca	34,5	27,3	26,0	117,7	43,0
Frutas	32,4	25,7	24,4	115,4	41,0
Resto Agric. y Pesca	2,0	1,5	1,6	2,3	1,9
Minería	329,4	398,5	441,1	407,7	523,8
Cobre y Hierro	222,9	278,5	359,2	350,8	446,5
Resto Minería	106,5	119,9	81,9	56,9	77,3
Industria	28,7	30,0	31,0	24,0	32,3
Alimentos	18,9	18,3	21,0	13,9	20,5
Resto Industria	9,9	11,7	10,0	10,2	11,7
Resto Exportaciones	0,0	0,0	0,0	0,0	0,0

Fuente: Elaborado por el INE sobre la base de información del Servicio Nacional de Aduanas

En término de actividades económicas destaca el Sector Minería con un valor exportado de 523,8 millones de dólares, alcanzando una variación positiva de 59,0 % respecto de similar período del año anterior. Responsable de ello fueron el Cobre y Hierro con una variación de 100,3 % y cuyas ventas al extranjero alcanzaron 446,5 millones de dólares.

En el Sector Agricultura y Pesca registró exportaciones por 43,0 millones de dólares, con un aumento de 8,5 millones de dólares y una variación de 24,6%. Los productos que incidieron en este aumento fueron las frutas con una variación de 26,5%.

La Industria Manufacturera registró exportaciones por 32,3 millones de dólares, con un aumento de 3,5 millones de dólares y una variación de 12,3%, respecto al mismo trimestre del año anterior. El aumento estuvo dado por Resto Industria cuya variación para este período fue de 19,1%.

Coquimbo: Valor de las Exportaciones Según Bloque Económico
(Millones de Dólares Corrientes)

Bloque	2005			2006	
	Abr-Jun	Jul-Sep	Oct-Dic	Ene-Mar	Abr-Jun
Total	392,6	455,7	498,1	549,5	599,0
Nafta	46,2	52,5	86,0	112,7	88,6
Mercosur	3,4	13,4	14,7	14,7	30,9
Unión Europea	72,9	68,3	74,7	61,8	89,1
Apec	116,3	155,8	176,4	163,1	201,3
Pacto Andino	3,3	2,9	3,0	4,5	5,1
Otros Destinos	150,4	162,8	143,4	192,7	184,1

Fuente: Elaborado por el INE sobre la base de información del Servicio Nacional de Aduanas

Respecto del valor de las exportaciones por destino, los países agrupados en el Mercosur registraron variación con un 797,5% y un valor adicional de 27,4 millones de dólares, respecto de similar período del año anterior. A su vez registra el 5,2 % de participación dentro del monto total exportado en la región. Para el presente período, se destaca Brasil con un valor exportado de 30,1 millones de dólares, es decir 27,6 millones de dólares más que en igual período de 2005..

Las exportaciones de destino del bloque Apec fue el más dinámico por cuanto registraron una variación de 73,1 %, lo que significa un valor de ventas al extranjero de 201,3 millones de dólares; es decir 85,0 millones de dólares más en relación a igual trimestre del año anterior. Esto a la vez representa la mayor participación con un 33,6% respecto al monto total exportado en la región. A nivel de país, la mayor variación la registró Corea del Sur

con un incremento de 301,6%, es decir 38,9 millones de dólares más que igual trimestre del año anterior.

El bloque de los países del Nafta registraron una variación de 91,6 %, alcanzando un total exportado de 88,6 millones de dólares, en relación a igual trimestre del año anterior, lo que a su vez representa un incremento de 42,3 millones de dólares más y una participación del 14,8%. Los países que influyeron en esta variación fueron Canadá y Estados Unidos con 308,1% y 141,3%, respectivamente y un nivel del valor exportado de 8,2 y 75,2 millones de dólares, es decir 6,2 y 36,9 millones de dólares más en relación a igual trimestre del año anterior.

El flujo de exportaciones hacia Otros Destinos presentó para el presente período una variación de 22,4%, lo que significó un aumento de 33,6 millones de dólares con relación a igual trimestre del año anterior y una participación de mercado del 30,7%. Los países que indicieron en esto fueron Irán y Finlandia con aumentos de 182,7% y 85,4% y un nivel exportado de 31,0 y 21,4 millones de dólares para este período, es decir 20,0 y 9,9 millones de dólares más exportado respecto a igual período del año anterior.

Las exportaciones a la Unión Europea registraron una variación de 22,3% y 16,2 millones de dólares más que igual trimestre del año anterior, lo que representa un 14,9% de participación respecto al monto total exportado en la región. Los países con mayor variación para este período fueron Italia, España e Inglaterra con 247,8%, 73,5% y 39,7% y valores exportado de 5,7; 24,5 y 2,1 millones de dólares.

A su vez Pacto Andino registró exportaciones por 5,1 millones de dólares, con una variación de 56,0% respecto a igual trimestre del año

anterior y una participación de un 0,9% en el monto total exportado en la región. A nivel de país se destacan por su variación de 240,7% y 94,2% Colombia y Perú con un valor exportado de 0,44 y 2,2 millones de dólares respectivamente.

Coquimbo: : Inversión Extranjera Directa Materializada

(Miles de Dólares Corrientes, D.L. 600)

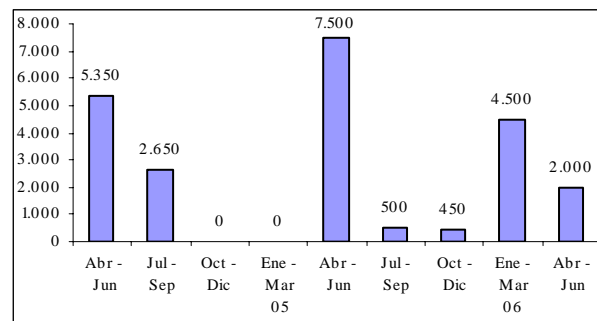

Fuente: Elaborado por el INE sobre la base de información del Comité de Inversiones Extranjeras

La Inversión Extranjera Directa Materializada alcanzó un monto total de 2,0 millones de dólares, cayendo un 73,3% respecto a la inversión de igual trimestre del año pasado.

La principal parte de la inversión se destinó en este trimestre de análisis al subsector Extracción de Otros Minerales (1,9 millones de dólares) que al igual que el trimestre pasado, fueron destinados al funcionamiento de la minera Andacollo.

El otro subsector que anotó inversiones fue Extracción de Minerales Metálicos con un monto total de 0,1 millones de dólares.

QUINTA REGIÓN DE VALPARAÍSO

Perfil de la Dinámica Económica Regional

Ocupados (Miles de Personas)		➔	Actividad (Índice 1996= 100)		➔	Exportaciones (Millones de dólares FOB)		⬆	Inversión Extranjera (Miles de Dólares)		⬆
Abr-Jun 2005	Abr-Jun 2006		Abr-Jun 2005	Abr-Jun 2006		Abr-Jun 2005	Abr-Jun 2006		Abr-Jun 2005	Abr-Jun 2006	
544,8	596,3		136,7	144,5		1.023,1	1.442,3		85	3.172	

INACER		
SECTOR	Ponderación Sectorial (Base 1996)	Variación igual trimestre año anterior
Agropecuaria y Silvícola	4,4	➔
Pesca	1,4	⬆
Minería	3,4	⬇
Industria Manufacturera	16,9	⬆
Electricidad, Gas y Agua	3,2	⬇
Construcción	11,4	⬇
Comercio	9,5	➔
Transporte y Comunicaciones	13,9	⬆
Servicios Financieros	8,2	➔
Propiedad Vivienda	9,4	➔
Otros Servicios	18,2	⬆

Fuente: INE

En este segundo trimestre del año, la economía regional mostró signos positivos avalados por los cuatro indicadores en análisis, tanto los ocupados, la actividad económica, las exportaciones y la Inversión Extranjera Directa Materializada, tuvieron un buen desempeño respecto del trimestre abril-junio de 2005.

Este trimestre la actividad económica regional, medida a través del INACER presentó un aumento de 5,7% respecto a igual periodo del año anterior, un crecimiento acumulado para el primer semestre del año de 3,3% y se encuentra 1,4 puntos porcentuales por sobre el promedio de las variaciones a igual trimestre desde 1997.

La positiva variación del índice se explica por incrementos equivalentes a 10,0% en el sector

Servicios y de 0,6% del sector Productivo.

Durante este trimestre el sector Servicios fue quien presentó el mayor crecimiento de actividad, siendo el sector Transporte y Comunicaciones el mayor impulsor del crecimiento económico de la región.

Este sector tuvo un incremento equivalente a 13,0%, explicado por el transporte marítimo por el positivo desempeño de los puertos que continuaron presentando incrementos en la transferencia de carga destinada principalmente a mercados internacionales. El transporte de pasajeros también aumentó, pero en menor medida. En tanto el transporte caminero, cayó un 0,6% en los niveles de actividad, caída que no influyó en el incremento del sector.

Valparaíso: Índice de Actividad Económica Regional
(Tasa de variación respecto de igual trimestre año anterior)

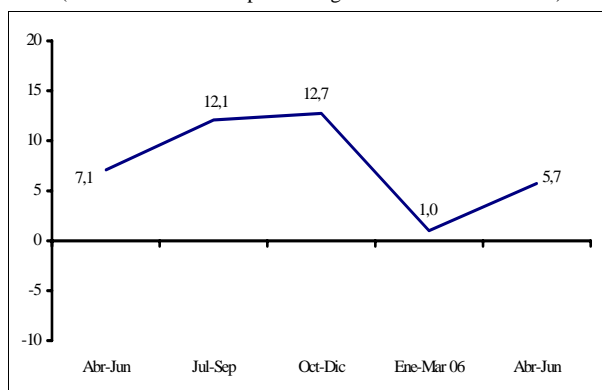

Fuente: INE

El sector Industria Manufacturera evidenció un incremento de 10,1% en su actividad. La fabricación de Productos Metálicos excepto

Máquinas y Equipos; Imprentas, Editoriales e Industrias Conexas presentaron los crecimientos más relevantes del trimestre abril-junio de 2006.

El sector Comercio evidenció un crecimiento

de 5,7% explicado por el aumento de los sectores Comercio al por Mayor y Comercio al por Menor, este último se explicó por el alza de las ventas de supermercados regionales que alcanzaron un máximo de crecimiento en abril.

ACTUALIZACIÓN DE LA ENCUESTA NACIONAL DEL EMPLEO

La Encuesta Nacional del Empleo se aplica a una muestra de hogares que es seleccionada de un marco muestral elaborado sobre la base de los censos de población y vivienda.

En enero de este año el INE utilizó un nuevo marco muestral y por ende una nueva muestra. La incorporación de ésta fue paulatina, a razón de 1/6 por mes, culminando en el trimestre Abril-Junio. Por esto las estimaciones de este trimestre, se basan en una muestra totalmente nueva que afecta la comparabilidad respecto del año anterior. Para compatibilizar las series antiguas y nuevas el INE está preparando un modelamiento matemático que genera series históricas continuas que permitan la comparabilidad de las series en el tiempo.

Este modelamiento se basa en un factor de ajuste o suavizamiento por el efecto del cambio de muestra y el efecto de nuevas proyecciones de población con año base 2002, aplicado a las series publicadas. Ello significará un cambio de niveles de las principales variables estimadas (fuerza de trabajo, ocupados, desocupados e inactivos) como de tasas de desempleo a lo largo del periodo de suavizamiento.

En el mercado laboral, la fuerza de trabajo alcanzó a 659.830 personas. La participación de los hombres en la fuerza de trabajo fue de 63,9% y de 36,1% las mujeres. En tanto el nivel de ocupados se estimó en 596.330 personas, de lo cual se tiene que la tasa de desocupación regional fue de 9,6%, que la posiciona por sobre la tasa de desempleo a nivel nacional en 0,7 puntos porcentuales.

Valparaíso: Mercado Laboral (Trimestre Abril-Junio de 2006)

	Fuerza de Trabajo Miles de personas	Ocupados Miles de personas	Tasa Desocupación (%)	Tasa Cesantía (%)
Totales	659,8	596,3	9,6	8,1
Hombres	421,4	386,0	8,4	7,5
Mujeres	238,4	210,3	11,8	9,1

Fuente: INE, Encuesta Nacional de Empleo

El total de desocupados en la región se estimó en 63.500 personas; por género la tasa de desocupación masculina es más baja que la femenina; con 35.400 hombres desocupados y 28.000 mujeres en la misma situación.

Al observar las tasas de desempleo desde 1997 a la fecha se observa la estacionalidad

propia del segundo trimestre del año que denota el aumento en las tasas de desocupación respecto del primer trimestre, para este caso en particular la tasa de desocupación regional aumentó en 1,0 punto porcentual respecto de enero-marzo de 2006.

Por rama de actividad de actividad económica, las categorías Comercio y Servicios Comunales Sociales y Personales concentran el 56,1% de los ocupados en la región, siendo este último grupo el que aporta con 35,5% del total de ocupados a nivel regional.

Valparaíso: Ocupados Según Rama de Actividad (Miles de personas)

Rama de actividad	2005			2006	
	Abr-Jun	Jul-Sep	Oct-Dic	Ene-Mar	Abr-Jun
Total	544,8	549,0	570,6	594,8	596,3
Agricultura, Caza y Pesca	56,4	58,8	68,8	68,9	57,1
Minería	6,1	8,5	9,6	8,2	9,0
Industria manufacturera	56,8	52,7	50,6	57,0	52,2
Electricidad, gas y agua	3,2	4,8	4,7	4,7	4,4
Construcción	49,1	38,7	39,3	42,2	37,8
Comercio	107,6	109,3	107,7	113,7	123,0
Transporte y comunicaciones	53,7	52,5	50,3	66,2	57,8
Servicios financieros	37,0	34,5	37,1	38,7	43,0
Serv. Com. soc. y pers.	174,9	189,3	202,6	195,3	212,0

Fuente: INE, Encuesta Nacional de Empleo

Por categorías, los ocupados de la Región de Valparaíso se concentran en Asalariado (396.650 personas) y Trabajador por Cuenta Propia (133.760 personas) con participaciones de 66,5% y 22,4% respectivamente. Entre ambas explican el 88,9% del total de ocupados de la región.

Valparaíso: Ocupados Según Categoría Ocupacional

(Variación en miles de personas respecto a igual trimestre año anterior)

Categoría Ocupacional	2005			2006	
	Abr-Jun	Jul-Sep	Oct-Dic	Ene-Mar	Abr-Jun
Total	544,76	549,0	570,6	594,8	596,3
Empleador o Patrón	20,7	21,6	17,7	19,2	25,2
Trabajador por Cuenta Propia	129,3	122,6	136,7	131,9	133,8
Asalariado	352,8	363,0	375,6	406,5	396,7
Personal Servicio Doméstico	31,0	30,1	30,1	28,2	30,4
Familiar o Personal no Remunerado	11,0	11,7	10,5	9,0	10,3

Fuente: INE, Encuesta Nacional de Empleo

En este trimestre el valor de las exportaciones en la región fue de 1.442,3 millones de dólares y se registró un crecimiento equivalente a 41,0%, es decir, 419,3 millones de dólares más respecto de abril-junio de 2005. A nivel nacional, la región explicó el 10,3% de las exportaciones totales.

En cuanto a las exportaciones, según rama de actividad económica, el sector Minería es el más importante, con una participación de 61,5% en el valor exportado por la región. Este sector alcanzó, respecto a igual período de 2005, un crecimiento de 65,2%, equivalente a 350,1 millones de dólares. El crecimiento se concentró principalmente en los envíos de Cobre y Hierro, con una participación de 58,5%. El crecimiento del valor exportado en este subsector ha sido generado por los productos: Cátodos de Cobre, Cobre Refinado y Cobre Blister .

Le sigue en importancia, el sector Industria, con una participación de 26,0% en el contexto regional y un crecimiento de 19,2%, respecto

de igual período del año 2005. Los despachos se concentran principalmente en el subsector Refinería de Petróleo y Productos Derivados, con una participación en el flujo exportador regional de 15,1%. Siendo los productos con mayores despachos: Petróleo Combustible y Gasolina.

Valparaíso: Valor de las Exportaciones Según Rama de Actividad

(Millones de Dólares Corrientes)

Rama de actividad	2005			2006	
	Abr-Jun	Jul-Sep	Oct-Dic	Ene-Mar	Abr-Jun
Total Exportaciones	1.023,1	915,4	1.093,1	1.194,7	1.442,3
Agricultura y Pesca	169,3	97,7	80,2	197,1	177,3
Agricultura	9,8	2,9	4,1	13,3	10,5
Frutas	158,3	93,6	75,1	182,4	165,7
Silvopecuario y Pesca	1,2	1,2	0,9	1,4	1,1
Minería	537,3	482,8	580,0	658,2	887,4
Cobre y Hierro	511,4	441,1	545,4	619,7	844,3
Resto Minería	25,9	41,6	34,6	38,5	43,0
Industria	314,2	327,6	429,2	331,0	374,5
Alimentos	47,5	57,5	65,1	44,5	58,6
Beb. Líq. y Alcoholes	15,3	26,4	23,9	21,5	26,8
R. Petróleo y P. Deriv.	194,4	182,4	270,7	202,8	218,2
P. Quím. Preparados	8,1	8,3	8,9	10,1	11,3
Prod. Quím. Básicos	11,8	11,9	11,2	11,8	12,1
Mat. de Transporte	14,0	13,3	12,0	12,0	11,2
Resto Industria	23,1	27,7	37,4	28,4	36,3
Resto Exportaciones	2,2	7,2	3,8	8,4	3,2

Fuente: Elaborado por el INE sobre la base de información del Servicio Nacional de Aduanas

Las exportaciones de la región tuvieron como principales destinos: Otros Destinos, con una participación equivalente a 29,1% del valor total de las exportaciones en la región, con una disminución de 7,2% en el flujo exportador, correspondiente a 32,7 millones de dólares menos que hace un año. China capta la mayor concentración de las exportaciones totales de este grupo con el 22,2% de los despachos.

El Nafta, tuvo una participación de 25,9% del valor total de las exportaciones. Presentó incrementos en sus envíos equivalentes al 56,2%, es decir, 134,4 millones de dólares más que en igual trimestre de 2005. Estados Unidos capta la mayor concentración de las

exportaciones totales de este grupo con el 66,8% de los despachos, en particular, los productos Cobre Blister para el Afino y Uvas Frescas.

Sigue Unión Europea, bloque que concentra el 16,8% de los despachos de bienes regionales al exterior, con un crecimiento de 78,2%, es decir, 106,3 millones de dólares más, en sus envíos, respecto a igual período del año anterior. Holanda presenta la mayor participación en las exportaciones totales de este bloque, con un 54,6% de los envíos. El producto Cobre blister presenta la mayor participación con un 33,9% del total de los envíos hacia ese país.

Por otro lado, los envíos a países que componen el bloque económico Mercosur, representan el 15,4% de las exportaciones, los cuales experimentan un incremento de 142,0%, es decir, 130,1 millones de dólares más que los valores exportados en igual período de 2005. Brasil concentra la mayor participación de las exportaciones hacia este bloque 80,4%, con un aumento de 141,1% respecto del registrado hace un año. El producto Cobre Refinado tiene la mayor representatividad de los envíos a ese país, 18,3%.

Con una participación de 8,5% de los despachos regionales totales, sigue el bloque Apec, que experimenta un alza 83,1 millones de dólares más, respecto del valor exportado en igual período de 2005. El principal destino de las exportaciones fue Japón, siendo el Concentrado de Cobre el principal producto exportado.

El Pacto Andino, participó con el 4,4% del total exportado por la región. Los envíos a este bloque disminuyeron 3,1%, que corresponde a 2,0 millones de dólares menos a los registrados respecto de abril-junio de 2005. Perú concentra el 34,4% del flujo exportador

siendo el producto Diesel Oil el mayor participante con un 28,2% de los despachos a ese país.

Valparaíso: Valor de las Exportaciones Según Bloque Económico

(Millones de Dólares Corrientes)

Bloque	2005			2006	
	Abr-Jun	Jul-Sep	Oct-Dic	Ene-Mar	Abr-Jun
Total	1.023,1	915,4	1.093,1	1.194,7	1.442,3
Nafta	239,0	235,2	400,1	386,9	373,4
Mercosur	91,6	125,1	121,9	138,0	221,8
Unión Europea	136,0	87,7	81,6	150,8	242,3
Apec	39,1	43,9	83,8	55,5	122,2
Pacto Andino	65,6	64,1	71,3	47,2	63,6
Otros Destinos	451,8	359,4	334,3	416,2	419,1

Fuente: Elaborado por el INE sobre la base de información del Servicio Nacional de Aduanas

La Inversión Extranjera Directa Materializada alcanzó este trimestre a 3.172 millones de dólares, registrando así un aumento significativo de 3.087 respecto de abril-junio de 2005 que tuvo una inversión de sólo 85 mil dólares. En este trimestre la inversión fue canalizada hacia la actividad económica de Transportes y Almacenamiento a través de SSA Holdings International Chile, Inc.

Valparaíso: Inversión Extranjera Directa Materializada

(Miles de Dólares Corrientes, D.L. 600)

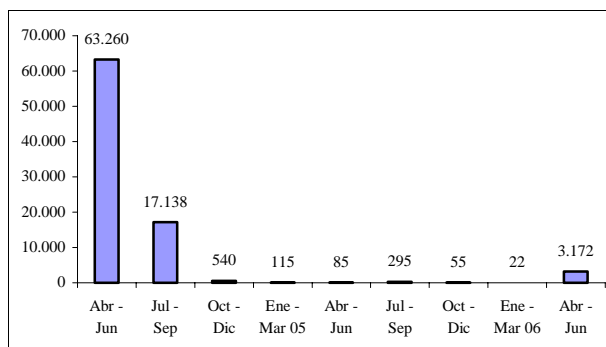

Fuente: Elaborado por el INE sobre la base de información del Comité de Inversiones Extranjeras

SEXTA REGIÓN DEL LIBERTADOR GRAL. BERNARDO O'HIGGINS

Perfil de la Dinámica Económica Regional

Ocupados (Miles de Personas)		➔	Actividad (Índice 1996=100)		➔	Exportaciones (Millones de dólares FOB)		⬆	Inversión Extranjera (Miles de Dólares)		⬆
Abr-Jun 2005	Abr-Jun 2006		Abr-Jun 2005	Abr-Jun 2006		Abr-Jun 2005	Abr-Jun 2006		Abr-Jun 2005	Abr-Jun 2006	
269,7	286,7		141,1	155,1		963,8	1.231,3		501	4.685	

INACER		
SECTOR	Ponderación Sectorial (Base 1996)	Variación igual trimestre año anterior
Agropecuaria y Silvícola	17,2	⬆
Pesca	-	-
Minería	8,1	⬇
Industria Manufacturera	17,1	⬆
Electricidad, Gas y Agua	3,5	➔
Construcción	9,2	⬆
Comercio	13,1	➔
Transporte y Comunicaciones	5,0	⬆
Servicios Financieros	6,9	⬆
Propiedad Vivienda	9,6	➔
Otros Servicios	10,3	⬆

Fuente: INE

Durante el segundo trimestre del año 2006, todas las variables en análisis experimentaron importantes aumentos, mostrando el buen momento por el que está pasando la región, destacándose el aumento observado en las exportaciones. El INACER y el número de ocupados también alcanzan aumentos importantes. En tanto, la Inversión Extranjera Directa Materializada experimentó un alza significativa respecto a igual trimestre del año pasado.

El Índice de Actividad Económica Regional (INACER) experimentó un crecimiento de 9,9% respecto de igual trimestre del año anterior, cifra 4,2 punto porcentual más que en el segundo trimestre del año 2005. Este valor es superior al Imacec durante el trimestre en análisis de 4,4%.

La expansión experimentada por el indicador durante el trimestre abril-junio de 2006 fue potenciada principalmente por los sectores Construcción; Otros Servicios; Industria; Servicios Financieros; y Transporte y Comunicaciones. El resto de los sectores también presentaron un crecimiento en sus actividades a excepción del Sector Minería que experimentó una leve disminución, incidiendo negativamente al crecimiento económico del trimestre en análisis.

Los sectores de mayor incidencia en el crecimiento alcanzado por la región para el trimestre abril-junio 2006 fueron Industria; Comercio; Construcción; y Otros Servicios.

O'Higgins: Índice de Actividad Económica Regional

(Tasa de variación respecto de igual trimestre año anterior)

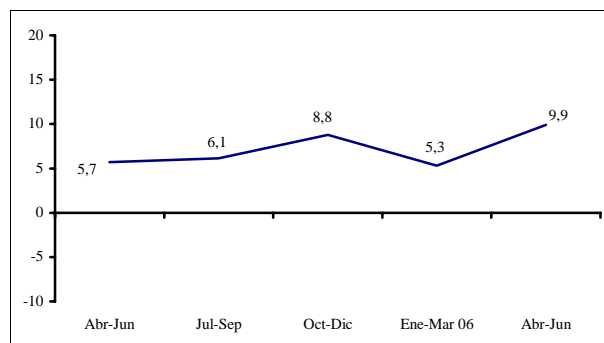

Fuente: INE

En relación al sector Industria, éste experimentó un crecimiento en los rubros Fabricación de productos de Cemento para la Construcción (73,8%); Bebidas no Alcohólicas y Aguas Gaseosas (45,1%); Industria del Tabaco (23,8%); Elaboración de alimentos para animales (23,4%); Fabricación de pulpa, ma-

dera, papel y cartón (10,6%). El subsector que destaca por su caída respecto a igual trimestre del año anterior es la Industria Vinícola que cayó un 45,8%.

El crecimiento del sector Comercio, se ve influido por las ventas Mayoristas, en el rubro agrícola, frutícola, carnes y huevo respecto al trimestre abril-junio 2005. El subsector Minorista experimentó un leve decrecimiento, no incidiendo en la situación positiva del sector.

El fuerte crecimiento del sector Construcción, se ve influido específicamente por efecto de la edificación Habitacional y No Habitacional que alcanzó variaciones positivas, respecto a

igual trimestre del año pasado. El sector en su totalidad alcanzó un importante dinamismo respecto a igual período del año pasado.

El sector Otros servicios, experimentó un crecimiento en el número de ocupados en la rama de actividad económica Servicios Personales, Sociales y comunales.

El sector Minería, se ve afectado por la caída de la Minería Metálica, donde la producción de cobre, oro y molibdeno, experimentaron un decrecimiento en el trimestre abril-junio de 2006; a pesar de que la producción de plata aumentó, ésta no logro revertir la situación de descenso

ACTUALIZACIÓN DE LA ENCUESTA NACIONAL DEL EMPLEO

La Encuesta Nacional del Empleo se aplica a una muestra de hogares que es seleccionada de un marco muestral elaborado sobre la base de los censos de población y vivienda.

En enero de este año el INE utilizó un nuevo marco muestral y por ende una nueva muestra. La incorporación de ésta fue paulatina, a razón de 1/6 por mes, culminando en el trimestre abril-junio. Por esto las estimaciones de este trimestre, se basan en una muestra totalmente nueva que afecta la comparabilidad respecto del año anterior. Para compatibilizar las series antiguas y nuevas el INE está preparando un modelamiento matemático que genera series históricas continuas que permitan la comparabilidad de las series en el tiempo.

Este modelamiento se basa en un factor de ajuste o suavizamiento por el efecto del cambio de muestra y el efecto de nuevas proyecciones de población con año base 2002, aplicado a las series publicadas. Ello significará un cambio de niveles de las principales variables estimadas (fuerza de trabajo, ocupados, desocupados e inactivos) como de tasas de desempleo a lo largo del período de suavizamiento.

La fuerza de trabajo se estimó en 310.920 personas. La participación de la fuerza de trabajo en las mujeres fue de 32,3%, cayendo respecto al trimestre pasado en 2,1 puntos porcentuales, mientras que la participación masculina llegó a 67,7%. El número de ocupados alcanzó las 286.706 personas, no logrando absorber la totalidad de la fuerza de trabajo.

Desde el trimestre octubre-diciembre 2005 la tasa de desocupación lleva una tendencia al alza alcanzando durante este trimestre un 7,8%. Donde la tasa de desocupación para los hombres fue de 7,5% , con 15,8 mil hombres desocupados, en contraste con el desempleo femenino que llegó al 8,4%, con 8,5 mil mujeres desocupadas

O'Higgins: Mercado Laboral

(Trimestre Abril-Junio de 2006)

	Fuerza de Trabajo Miles de personas	Ocupados Miles de personas	Tasa Desocupación (%)	Tasa Cesantía (%)
Totales	310,9	286,7	7,8	6,8
Hombres	210,6	194,9	7,5	6,8
Mujeres	100,3	91,8	8,4	6,7

Fuente: INE, Encuesta Nacional de Empleo

La ocupación regional mantuvo el efecto estacional que se da año a año en el segundo trimestre del año respecto al primero, ya que se vuelve a mostrar una disminución respecto al período enero-marzo, que durante este trimestre se materializa en una caída de 9,3%.

O'Higgins: Ocupados Según Rama de Actividad

(Miles de personas)

Rama de actividad	2005			2006	
	Abr-Jun	Jul-Sep	Oct-Dic	Ene-Mar	Abr-Jun
Total	269,7	281,6	300,3	316,0	286,7
Agricultura caza y pesca	78,7	77,4	99,0	102,7	80,0
Minería	7,1	8,7	6,3	7,5	9,4
Industria manufacturera	28,4	29,5	27,8	33,8	35,7
Electricidad, gas y agua	2,9	2,5	3,3	2,4	2,3
Construcción	22,9	20,5	26,3	25,2	20,4
Comercio	44,8	49,8	47,6	40,5	39,6
Transporte y comunicaciones	17,0	17,8	16,5	30,5	22,9
Servicios financieros	15,4	15,3	15,3	15,8	14,0
Serv. Com. soc. y pers.	52,6	60,0	58,2	57,6	62,4

Fuente : INE, Encuesta Nacional del Empleo

En cuanto a las participaciones de los ocupados según rama de actividad, se concentraron en su mayoría en el sector Agricultura, caza y pesca, seguido de Servicios Comunales, Sociales y Personales; y Comercio.

Esta estructura dentro de los ocupados según Rama de Actividad ha sido la misma durante los últimos períodos, por tanto se ha seguido cierta tendencia.

O'Higgins: Ocupados Según Categoría Ocupacional

(Miles de personas)

Categoría Ocupacional	2005			2006	
	Abr-Jun	Jul-Sep	Oct-Dic	Ene-Mar	Abr-Jun
Total	269,7	281,6	300,3	316,0	286,7
Empleador o Patrón	3,4	6,1	4,2	3,8	2,1
Trabajador por Cuenta Propia	61,5	61,2	70,2	67,6	67,3
Asalariado	190,4	199,6	213,2	233,3	203,0
Personal Servicio Doméstico	11,3	10,2	9,4	8,5	10,8
Familiar o Personal no Remunerado	3,2	4,5	3,4	2,9	3,6

Fuente: INE, Encuesta Nacional de Empleo

Al analizar los ocupados por Categoría Ocupacional, los Asalariados siguen liderando en participación, alcanzando durante este período las 202.950 personas, que corresponden al 70,8% del total.

Le siguen en importancia de participación los Trabajadores por Cuenta Propia con 67.330 per-

sonas; y el Personal de Servicio doméstico (10.770).

Durante los últimos trimestres se puede notar una tendencia de niveles en las principales categorías ocupacionales.

Las exportaciones registraron un valor de 1.231 millones de dólares FOB en el trimestre abril-junio de 2006, lo que representó un aumento de 27,8% respecto a igual trimestre del año 2005. Esto se explica principalmente por el aumento del sector Minería, que incrementó sus embarques en 205,1 millones de dólares, es decir un 34,3 respecto a igual período de 2005, concentrando el 65,4% del total de los envíos.

O'Higgins: Valor de las Exportaciones Según Rama de Actividad

(Millones de Dólares Corrientes)

Rama de actividad	2005			2006	
	Abr-Jun	Jul-Sep	Oct-Dic	Ene-Mar	Abr-Jun
Total Exportaciones	963,8	994,2	914,9	1.052,4	1.231,3
Agricultura y Pesca	209,1	31,7	44,2	196,2	249,6
Agricultura	22,4	2,8	1,7	17,7	28,4
Frutas	184,6	27,5	41,7	174,9	217,9
Silvopecuario y Pesca	2,1	1,4	0,8	3,6	3,3
Minería	599,8	785,7	701,7	716,6	804,9
Cobre y Hierro	210,4	441,0	368,5	427,1	578,9
Resto Minería	389,4	344,7	333,2	289,5	226,0
Industria	150,6	175,7	166,6	138,9	171,7
Alimentos	116,6	136,2	124,5	100,8	128,8
Beb, LÍq. y Alcoholes	28,2	32,3	34,7	29,9	39,3
Resto Industria	5,7	7,2	7,4	8,2	3,6
Resto Exportaciones	4,4	1,0	2,3	0,8	5,2

Fuente: Elaborado por el INE sobre la base de información del Servicio Nacional de Aduanas

Esta alza se explica por el incremento de las exportaciones de Cobre y Hierro en 368,5 millones de dólares, con una variación positiva de 175,2%. Resto de Minería presentó una disminución en 163,5 millones de dólares, con una variación negativa de 42,0%, respecto a igual trimestre del año anterior.

Agricultura y Pesca concentraron un 20,3% de los envíos, aumentando en 40,4 milones de

dólares. El principal Subsector fue Frutas con un alza en el valor exportado de 33,2 millones de dólares, lo que representó un aumento de un 18,0%, respecto a igual trimestre del año pasado.

Industria dio cuenta del 13,9% e los envíos, aumentando en 21,2 millones de dólares, con respecto a igual trimestre del año pasado. La participación principal la tuvo el sector Alimentos, con 12,2 millones de dólares

O'Higgins: Valor de las Exportaciones Según Bloque Económico
(Millones de Dólares Corrientes)

Bloque	2005			2006	
	Abr-Jun	Jul-Sep	Oct-Dic	Ene-Mar	Abr-Jun
Total	963,8	994,2	914,9	1.052,4	1.231,3
Nafta	143,9	215,5	182,1	224,0	286,7
Mercosur	47,4	74,8	77,4	72,8	62,0
Unión Europea	271,0	193,7	209,3	297,3	367,1
Apec	289,4	342,6	287,4	277,3	258,3
Pacto Andino	24,3	23,1	20,0	19,5	33,7
Otros Destinos	187,8	144,5	138,8	161,5	223,6

Fuente: Elaborado por el INE sobre la base de información del Servicio Nacional de Aduanas

Las exportaciones en general presentaron un aumento hacia todos los destinos, destacandose Unión Europea; Nafta y Apec .

La Unión Europea tuvo una participación de un 29,8% y un alza de 35,5%, seguido por Nafta con una participación de un 23,3% y aumentó en un 99,2% respecto a igual trimestre del año pasado; Apec con una participación de un 21,0% presentó una disminución de un 10,8%.

El Mercosur y el Pacto Andino con participaciones de un 5,0% y un 2,7% respectivamente, también presentaron aumentos significativos.

A nivel de países, el principal destino fue a Estados Unidos con 231,1 millones de dólares, con un incremento de 109,3 millones de dólares y una variación positiva de 89,7%

respecto a igual trimestre del año 2005.

El segundo destino fue Holanda con 174,3 millones de dólares, con un crecimiento de 70,7 millones de dólares que arroja una variación positiva de 68,1% respecto a igual trimestre del año 2005.

El tercer destino fue Japón con 151,1 millones de dólares, con un decrecimiento de 54,9 millones de dólares y una variación negativa de 26,6% respecto a igual trimestre del año 2005.

Durante el trimestre analizado la Inversión Extranjera Directa Materializada (IED) de la sexta región alcanzó un aumento que se tradujo en 4,2 millones de dólares corrientes.

O'Higgins: Inversión Extranjera Directa Materializada
(Miles de Dólares Corrientes, D.L.600)

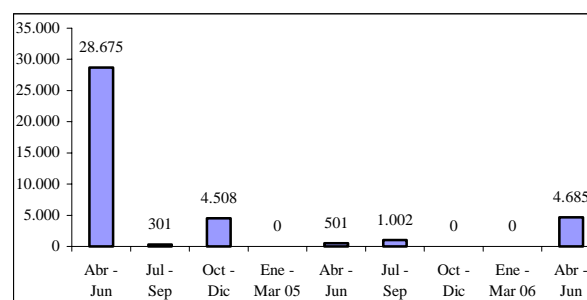

Fuente: Elaborado por el INE sobre la base de información del Comité de Inversiones Extranjeras

Esta importante alza es explicado en su totalidad por Electricidad, Gas y Vapor que alcanzaron una inversión de 4,7 millones de dólares corrientes.

SÉPTIMA REGIÓN DEL MAULE

Perfil de la Dinámica Económica Regional

Ocupados (Miles de Personas)		Actividad (Índice 1996= 100)		Exportaciones (Millones de Dólares FOB)		Inversión Extranjera (Miles de Dólares)	
Abr-Jun 2005	Abr-Jun 2006	Abr-Jun 2005	Abr-Jun 2006	Abr-Jun 2005	Abr-Jun 2006	Abr-Jun 2005	Abr-Jun 2006
323,0	341,8	121,0	124,8	289,9	336,4	0	0

INACER		
SECTOR	Ponderación Sectorial (Base 1996)	Variación igual trimestre año anterior
Agropecuario y Silvícola	15,8	↗
Pesca	-	-
Minería	-	-
Industria Manufacturera	16,3	↘
Electricidad, Gas y Agua	7,0	↗
Construcción	8,8	↗
Comercio	13,2	↗
Transporte y Comunicaciones	4,9	↗
Servicios Financieros	8,4	↗
Propiedad Vivienda	12,2	↗
Otros Servicios	13,5	↗

Fuente: INE

La Región del Maule, en el trimestre abril-junio de 2006, presentó un aumento en el comercio internacional debido al incremento registrado por las exportaciones que aumentaron en 46,5 millones de dólares, lo que se convierte en una variación positiva de 16,1%. El INACER experimentó una variación de 3,2%, respecto a igual trimestre del año 2005. Esto se debe básicamente a la influencia positiva que aportaron al índice los sectores Construcción; Electricidad, Gas y Agua; y Comercio. Un positivo desempeño tuvo el mercado laboral, donde la tasa de desocupación regional para este trimestre fue de 7,7%, situándose bajo el promedio nacional que alcanzó 8,9%. La inversión extranjera directa mantuvo la misma situación que en los anteriores períodos.

Maule: Índice de Actividad Económica Regional (Tasa de variación respecto de igual trimestre año anterior)

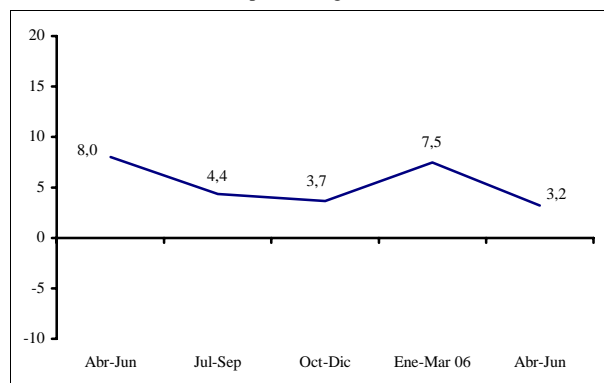

Fuente: INE

El Índice de Actividad Económica Regional, para el trimestre en análisis fue de 124,8, lo que se traduce en una variación positiva de 3,2%. Cinco de los nueve sectores que componen el índice lograron dinámicas positivas; entre ellos podemos destacar la evolución de los sectores Electricidad, Gas y Agua; Comercio; y Construcción. Registraron variaciones positivas, pero menos significativas los Sectores Propiedad de la Vivienda; y Agropecuario Silvícola.

Los sectores Servicios Comunales Sociales y Personales; Transporte y Comunicaciones; Servicios Financieros; e Industria Manufacturera marcaron evoluciones negativas para el período. Cabe destacar que este último sector tuvo una abrupta caída que en gran medida influyó para que el indicador fuera el menor mostrado en los últimos períodos.

Sin embargo en los últimos doce trimestres la región presenta variaciones positivas en el INACER

Considerando el segundo trimestre de cada año, en la Región del Maule continúa la tendencia a la expansión de la cantidad de personas ocupadas y la consiguiente tendencia a la reducción de la tasa de desocupación que se ha dado desde el año 2003, pues la dinámica de la fuerza de trabajo en general ha sido menor que la ocupación.

La región muestra un comportamiento estacional del mismo signo que la fuerza de trabajo y la ocupación en el trimestre abril-junio de cada año. En esta oportunidad la reducción de la fuerza de trabajo respecto del trimestre enero-marzo fue de 23.210 personas, y tuvo un menor dinamismo que la ocupación que se redujo en 28.750 trabajadores, elevando la tasa de desocupación a un 7,7%. Este nivel continúa siendo notablemente mejor que los presentados para este trimestre entre los años 1999 y 2004, que oscilaron entre un 10,5% y 14,0%.

Maule: Mercado Laboral
(Trimestre Abril-Junio de 2006)

	Fuerza de Trabajo Miles de personas	Ocupados Miles de personas	Tasa Desocupación (%)	Tasa Cesantía (%)
Totales	370,1	341,8	7,7	6,4
Hombres	253,1	233,9	7,6	6,6
Mujeres	117,0	107,8	7,8	6,1

Fuente: INE, Encuesta Nacional de Empleo

La población ocupada alcanzó a 341.760 plazas de trabajo, correspondiendo un 68,5% a hombres y un 31,5% a mujeres. La desocupación por género muestra a 19.150 hombres y 9.170 mujeres en esta condición, es decir tuvieron tasas de desocupación para el trimestre de 7,6% y 7,8% respectivamente.

La tasa participación regional ha sido y continúa siendo menor que en el país por efecto de la menor participación femenina en la fuerza de trabajo. Ellas ejercen entonces menos presión sobre el mercado laboral que en el promedio nacional, resultando en menores tasa de desocupación femenina.

La estacionalidad mencionada de la ocupación está determinada por el comportamiento de la actividad Silvoagropecuaria, Industria Manufacturera, y de Transporte y Comunicaciones, que reducen en esta época del año sus niveles de actividad por efectos las labores agrícolas. En esta oportunidad los dos primeros sectores redujeron en conjunto el número de ocupados, respecto del primer trimestre, en 28.280 personas. Ambos sectores representan en conjunto un 41,1% de total de ocupados de abril-junio de 2006.

Los otros dos sectores de mayor peso en la generación de empleo en la región han mostrado una estacionalidad positiva en los últimos años. Comercio, y Servicios Comunales, Sociales y Personales confirmaron esa tendencia incrementando en 6.150 puestos de trabajo respecto del primer trimestre del año. Entre los cuatro sectores mencionados concentran un 77,2% de los ocupados.

Maule: Ocupados Según Rama de Actividad
(Miles de personas)

Rama de actividad	2005			2006	
	Abr-Jun	Jul-Sep	Oct-Dic	Ene-Mar	Abr-Jun
Total	323,0	313,7	344,9	359,1	341,8
Agricultura caza y pesca	90,5	91,8	110,8	130,9	106,5
Minería	1,2	1,7	1,8	1,4	1,2
Industria manufacturera	37,5	35,4	38,0	40,1	36,1
Electricidad, gas y agua	2,4	1,8	1,9	1,6	2,2
Construcción	26,7	22,2	24,2	27,8	26,1
Comercio	50,6	52,6	53,3	46,6	51,0
Transporte y comunicaciones	27,1	19,5	22,8	28,9	32,2
Servicios financieros	15,6	16,5	15,4	13,4	16,1
Serv. Com. soc. y pers.	71,4	72,3	76,8	68,6	70,3

Fuente: INE, Encuesta Nacional de Empleo

Habitualmente tanto la categoría de Trabajadores por Cuenta Propia como Asalariados presentan disminuciones estacionales, situación que también se da en esta oportunidad.

El 62,7% de los ocupados de agrupados en la categoría Asalariados se da en un contexto de

crecimiento tendencial en la participación de esta categoría. La región tiene un menor grado de trabajo dependiente que el país en su conjunto, donde los Asalariados llegan a un 66,1% de los ocupados, sin embargo ha estado mostrando mayores tasas de generación de ocupación en esta categoría los últimos trimestres.

Maule: Ocupados Según Categoría Ocupacional (Miles de personas)

Categoría Ocupacional	2005			2006	
	Abr-Jun	Jul-Sep	Oct-Dic	Ene-Mar	Abr-Jun
Total	323,0	313,7	344,9	359,1	341,8
Empleador o Patrón	10,9	11,1	9,5	8,7	8,2
Trabajador por Cuenta Propia	86,2	87,8	95,8	108,0	99,0
Asalariado	200,0	194,1	217,6	222,8	214,4
Personal Servicio Doméstico	14,9	12,2	12,8	10,9	10,9
Familiar o Personal no Remunerado	11,0	8,6	9,2	8,7	9,2

Fuente: INE, Encuesta Nacional de Empleo

El valor de las exportaciones regionales, en el trimestre abril-junio de 2006, fue de 336,4 millones de dólares, experimentando un crecimiento de 16,1% con respecto de igual trimestre año 2005. El monto de productos regionales despachados es el mayor desde que se tiene registro.

El incremento en este trimestre obedece básicamente al alza del sector Industria, el que a su vez representa el 57,5% del total de las exportaciones regionales. Le sigue el sector Agricultura y Pesca, que representa un 40,6%. El alza experimentada en las exportaciones para esta rama de actividad, sigue dependiendo fuertemente de los envíos de Frutas al extranjero.

Cabe destacar que el sector Agricultura y Pesca varió positivamente su participación dentro del total de las exportaciones respecto de la estructura del segundo trimestre de 2005, incrementando 3,4 puntos porcentuales en detrimento del sector Industria.

Las variaciones positivas alcanzadas por los sectores de la rama de actividad Industria se explican por los incrementos alcanzados en las exportaciones de Alimentos; y Celulosa, Papel y Cartón.

Maule: Valor de las Exportaciones Según Rama de Actividad

(Millones de Dólares Corrientes)

Rama de actividad	2005			2006	
	Abr-Jun	Jul-Sep	Oct-Dic	Ene-Mar	Abr-Jun
Total Exportaciones	289,9	236,9	205,6	252,3	336,4
Agricultura y Pesca	107,9	46,2	32,0	58,3	136,6
Agricultura	13,0	2,4	4,5	2,1	12,4
Frutas	94,7	43,7	27,4	56,0	124,0
Silvopecuaria y Pesca	0,3	0,1	0,1	0,2	0,3
Industria	179,3	190,6	173,6	194,0	193,5
Alimentos	53,7	47,4	41,3	56,9	60,5
Beb. Líq. y Alcoholes	51,0	64,5	56,3	43,5	46,0
Celulosa, Papel y Cartón	65,1	68,7	64,6	81,8	71,7
Resto Industria	9,4	10,0	11,4	11,8	15,2
Resto Exportaciones	2,7	0,1	0,0	0,0	6,3

Fuente: Elaborado por el INE sobre la base de información del Servicio Nacional de Aduanas

Por otra parte las exportaciones de Bebidas, Líquidos y Alcoholes, disminuyeron en el período en estudio.

De los 336,4 millones de dólares exportados por la región en el trimestre abril-junio de 2006, el principal destino fue la Unión Europea, con el 29,0%. Siguiendo en orden decreciente como a continuación se detallan los siguientes Bloques Económicos: Nafta 24,7%; Otros Destinos 24,3%; Pacto Andino 10,7%; Apec 5,7%; y finalmente Países asociados al Mercosur con un 5.6% de participación.

Las mayores dinámicas se observaron por parte del Pacto Andino y Mercosur, quienes aportaron con variaciones de 41,0% y 31,9% respectivamente. Siguiendo a los ya antes mencionados, Nafta con un 27,4%; Unión Europea con 16,1%, siendo estos los de mayor peso.

**Maule: Valor de las Exportaciones Según
Bloque Económico**
(Millones de Dólares Corrientes)

Bloque	2005			2006	
	Abr-Jun	Jul-Sep	Oct-Dic	Ene-Mar	Abr-Jun
Total	289,9	236,9	205,6	252,3	336,4
Nafta	65,3	47,1	48,2	79,0	83,2
Mercosur	14,2	15,8	17,1	15,3	18,8
Unión Europea	84,1	53,0	45,7	55,2	97,6
Apec	18,8	20,5	15,3	14,0	19,1
Pacto Andino	25,6	29,8	25,5	25,6	36,1
Otros Destinos	81,9	70,8	53,7	63,3	81,6

Fuente: Elaborado por el INE sobre la base de información del Servicio Nacional de Aduanas

Nuevamente, como es habitual, la región no tuvo inversión extranjera directa.

Maule: Inversión Extranjera Directa Materializada
(Miles de Dólares Corrientes, D.L. 600)

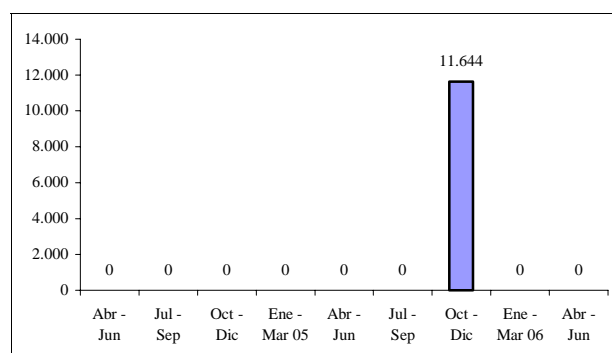

Fuente: Elaborado por el INE sobre la base de información del Comité de Inversiones Extranjeras

OCTAVA REGIÓN DEL BÍO BÍO

Perfil de la Dinámica Económica Regional

Ocupados (Miles de Personas)		➔	Actividad (Índice 1996= 100)		➔	Exportaciones (Millones de dólares FOB)		⬆	Inversión Extranjera (Miles de Dólares)		⬇
Abr-Jun 2005	Abr-Jun 2006		Abr-Jun 2005	Abr-Jun 2006		Abr-Jun 2005	Abr-Jun 2006		Abr-Jun 2005	Abr-Jun 2006	
667,2	701,5		119,2	123,8		989,4	1.245,5		23.690	21.007	

INACER		
SECTOR	Ponderación Sectorial (Base 1996)	Variación igual trimestre año anterior
Agropecuario y Silvícola	6,7	➔
Pesca	6,7	➔
Minería	0,1	⬇
Industria Manufacturera	27,0	➔
Electricidad, Gas y Agua	4,4	⬆
Construcción	8,8	⬇
Comercio	9,8	➔
Transporte y Comunicaciones	5,6	➔
Servicios Financieros	8,4	➔
Propiedad Vivienda	9,2	➔
Otros Servicios	13,4	➔

Fuente: INE

La Región del Bío Bío, en el segundo trimestre del año 2006, presenta variaciones positivas en el INACER, la ocupación y el valor de las exportaciones, manteniendo signos favorables en la economía regional. En tanto, la Inversión Extranjera Directa Materializada experimentó una caída de 11,3%, alcanzando a 21,0 millones de dólares corrientes.

El INACER experimentó un crecimiento de 3,8% en el segundo trimestre de 2006, desaceelerando el ritmo de crecimiento mostrado en los trimestres anteriores; éste es 0,7 puntos inferiores al crecimiento promedio del país de 4,5%, según el Imacec del trimestre.

Los sectores más expansivos en el crecimiento de la economía en la comparación trimestral fueron Electricidad, Gas y Agua (EGA); seguido por Silvoagropecuario; Pesca; y Comercio. Crecen también los Sectores Industria; Trans-

porte y Comunicaciones; Propiedad de la Vivienda; Otros Servicios; Servicios Financieros.

Por su parte, el sector Construcción disminuyó su actividad, contracción que se presenta por segundo trimestre consecutivo. Minería también muestra una caída en el trimestre, siendo superior a la de igual trimestre del año anterior.

Los sectores que más aportaron al crecimiento de la actividad regional fueron Industria; Electricidad, Gas y Agua; y Comercio.

Bío Bío: Índice de Actividad Económica Regional
(Tasa de variación respecto de igual trimestre año anterior)

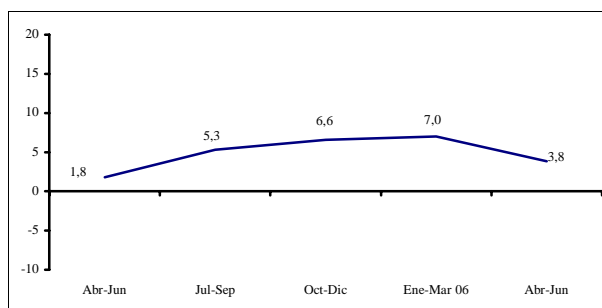

Fuente: INE

El alza en el sector Electricidad, Gas y Agua (EGA), presentó en Electricidad, tanto en generación como en distribución; y en producción de Agua; mientras el subsector Gas disminuyó su producción. La generación de energía eléctrica totalizó 3.613 GWh lo que representa un aumento de 36,5%. Continúa el aumento del consumo de energía en 14,9%, aunque a menor ritmo que la producción. Por su parte, la producción de Agua mostró un aumento de 4,4%.

La captura del sector Pesca aumentó en 8,2%. El sector Artesanal aumentó 18,9%, donde los aumentos más importantes corresponden a sardina y jurel, especies que representan el 35,0% del des-

embarque total. En tanto, se observa un alza de 4,0% en el desembarque industrial, debido a la captura de las especies jurel, sardina y merluza, que representan el 75,0% de la captura industrial. Por su parte, la manufactura del sector pesquero crece por mayor producción de harina de pescado y conservas de mariscos.

El dinamismo del sector Silvoagropecuario desde el primer trimestre de 2004 continúa manifestándose en este período. La mayor actividad se da en el subsector Pecuario y Silvícola, a excepción del Agrícola, que registró disminución de producción. El subsector Pecuario presenta mayor producción en carnes de bovino y ovino, y leche. Mientras, el subsector Silvícola aumentó la cosecha de trozas aserrables y pulpables en el período. La disminución de la actividad en el subsector Agrícola se da por menor superficie plantada de trigo, maíz, lentejas y remolacha, suavizada por mayor siembra de arroz, garbanzo, raps y papas.

La Industria regional, exceptuando la pesquera por estar medida en ese sector, presenta un incremento de 5,1%, tendencia al alza registrada desde el tercer trimestre de 2005. En tanto, la Industria en su totalidad presenta un aumento de

4,4%, explicado por un crecimiento en los subsectores Fabricación de Carrocerías para Vehículos; Construcción y Reparación de Barcos Pesqueros y otros; Elaboración de productos de molinería, almidones y productos derivados del almidón; Fabricación de Productos Primarios de Hierro y de Acero; Fabricación de Otros Productos químicos; Producción, elaboración y conservación de carnes, entre otros.

El crecimiento del sector Comercio, se da tanto en los subsectores Comercio al por Menor y Mayor. El crecimiento de Comercio al por Menor está dado por mayores ventas en términos reales en los supermercados de 6,9%. En tanto, la mayor actividad del subsector Comercio Al por Mayor se observa por mayor volumen de ventas de la industria regional, en 5,4%.

La actividad del sector Construcción se contrae por menor superficie de edificación aprobada. Este sector, por segundo trimestre consecutivo muestra disminución en el ritmo de la actividad. En tanto, las Obras de Ingeniería suavizan la disminución del sector con mayor inversión sectorial, aumento que no compensa la menor actividad en construcción con destino Vivienda y Servicios.

ACTUALIZACIÓN DE LA ENCUESTA NACIONAL DEL EMPLEO

La Encuesta Nacional del Empleo se aplica a una muestra de hogares que es seleccionada de un marco muestral elaborado sobre la base de los censos de población y vivienda.

En enero de este año el INE utilizó un nuevo marco muestral y por ende una nueva muestra. La incorporación de ésta fue paulatina, a razón de 1/6 por mes, culminando en el trimestre abril-junio. Por esto las estimaciones de este trimestre, se basan en una muestra totalmente nueva que afecta la comparabilidad respecto del año anterior. Para compatibilizar las series antiguas y nuevas el INE está preparando un modelamiento matemático que genera series históricas continuas que permitan la comparabilidad de las series en el tiempo.

Este modelamiento se basa en un factor de ajuste o suavizamiento por el efecto del cambio de muestra y el efecto de nuevas proyecciones de población con año base 2002, aplicado a las series publicadas. Ello significará un cambio de niveles de las principales variables estimadas (fuerza de trabajo, ocupados, desocupados e inactivos) como de tasas de desempleo a lo largo del periodo de suavizamiento.

En el mercado del trabajo la ocupación regional sigue creciendo desde el tercer trimestre de 2001 (con excepción del cuarto trimestre de 2005), alcanzando un total de 701.500 personas ocupadas.

Sin embargo, la creación de empleo no fue suficiente para absorber el aumento de la fuerza de

trabajo, que totalizó 789.000 personas. Este mayor ritmo de incorporación de la población a la fuerza de trabajo en relación a la creación de empleo lleva a una tasa de desocupación de 11,1%. La tasa de desocupación femenina es de 16,6% cifra superior al 8,1% de los hombres.

Bío Bío: Mercado Laboral
(Trimestre Abril-Junio de 2006)

	Fuerza de Trabajo	Ocupados	Tasa Desocupación	Tasa Cesantía
	Miles de personas	Miles de personas	(%)	(%)
Totales	789,0	701,5	11,1	8,9
Hombres	510,6	469,5	8,1	6,7
Mujeres	278,4	232,0	16,6	13,1

Fuente: INE, Encuesta Nacional de Empleo

El sector que más aporta a la generación de empleo es Construcción, que muestra aumentos desde el primer trimestre de 2005, con un total de 55.580 empleos; le sigue Agricultura, Caza y Pesca que después de seis trimestres de pérdida de empleo, en éste recupera puestos de trabajo, alcanzando un total de 102.660 ocupados; Servicios Financieros alcanza un alza en los ocupados desde el tercer trimestre de 2004, llegando a 44.600 ocupados este período; Transporte y Comunicaciones por segundo trimestre consecutivo registra un aumento en el empleo, llegando a 56.850 ocupados; Comercio aporta a la creación de nuevos empleos desde el primer trimestre de 2004 (con excepción del cuarto de 2005) registrando en este período 119.610 ocupados en total; Servicios Comunales, Sociales y Personales que crece desde el cuarto trimestre de 2002 (con excepción del cuarto de 2005) anota un total de 204.680 ocupados; y por último, EGA totaliza 3.200 ocupados.

Bío Bío: Ocupados Según Rama de Actividad

Rama de actividad	2005			2006	
	Abr-Jun	Jul-Sep	Oct-Dic	Ene-Mar	Abr-Jun
Total	667,2	658,9	667,3	687,4	701,5
Agricultura caza y pesca	93,5	91,8	93,7	101,3	102,7
Minería	3,8	3,4	3,5	5,3	3,3
Industria manufacturera	111,2	103,0	107,3	99,2	111,1
Electricidad, gas y agua	2,1	2,5	2,3	4,3	3,2
Construcción	40,9	43,3	44,3	53,2	55,6
Comercio	117,9	117,4	114,4	123,6	119,6
Transporte y comunicacion	53,8	54,6	54,2	54,4	56,8
Servicios financieros	40,4	40,0	40,7	41,6	44,6
Serv. Com. soc. y pers.	203,6	202,9	206,9	204,5	204,7

Fuente: INE, Encuesta Nacional de Empleo

La pérdida de empleo proviene del Sector Minas

y Canteras que en el trimestre anota un total de 3.270 ocupados; e Industria, que por segundo trimestre consecutivo pierde empleo, registrando un total de 111.050 ocupados en el trimestre

La Ocupación por Categoría presenta aumentos en Asalariados desde el segundo trimestre del año 2001, grupo que representa el 66,3% del total de la ocupación con 464.830 ocupados. Por su parte, los Trabajadores por Cuenta Propia, quienes representan el 24,6% de la ocupación muestran una caída por tercer trimestre consecutivo, totalizando en el trimestre 172.350 personas.

Bío Bío: Ocupados Según Categoría Ocupacional

Categoría Ocupacional	2005			2006	
	Abr-Jun	Jul-Sep	Oct-Dic	Ene-Mar	Abr-Jun
Total	667,2	658,9	667,3	687,4	701,5
Empleador o Patrón	21,0	19,8	19,1	25,8	21,2
Trabajador por Cuenta Propia	176,9	171,5	172,5	168,3	172,4
Asalariado	424,4	419,9	434,5	449,7	464,8
Personal Servicio Doméstico	30,1	31,2	28,1	30,6	30,0
Familiar o Personal no Remunerado	14,9	16,4	13,0	12,9	13,1

Fuente: INE, Encuesta Nacional de Empleo

El monto de las Exportaciones creció durante el período un 25,9%, acumulando 1.245,5 millones de dólares, superior en 256,2 millones de dólares, respecto a igual trimestre del año 2005.

El Sector Industrial concentra el 96,5% de las exportaciones de la Región del Bío Bío. Este sector aumenta los envíos en 238,4 millones de dólares, siendo superior en 24,7% al monto alcanzado en igual trimestre del año 2005.

Al interior del sector Industria, el 34,4% corresponde a exportaciones de la Industria Forestal, que presenta un aumento de 9,2%, correspondiendo a un mayor monto de 34,8 millones de dólares. En este mismo sector, siguen las exportaciones de Celulosa, Papel y Cartón, con 23,6% de participación y un aumento de 10,7%, equivalente a un mayor monto de 27,6 millones de dólares. El precio promedio de la celulosa, en el período de análisis, ha aumentado en 2,9% y de

los productos forestales semielaborados y elaborados en 11,9%.

Bío Bío: Valor de las Exportaciones Según Rama de Actividad
(Millones de Dólares Corrientes)

Rama de actividad	2005			2006	
	Abr-Jun	Jul-Sep	Oct-Dic	Ene-Mar	Abr-Jun
Total Exportaciones	989,4	1.009,9	991,1	947,1	1.245,5
Agricultura y Pesca	21,1	14,8	12,2	30,0	28,5
Extrac. de Madera	5,9	3,6	3,2	4,2	3,5
Resto Agric. y Pesca	15,2	11,2	9,0	25,8	25,0
Industria	964,0	989,7	966,9	914,5	1202,5
Alimentos	183,4	164,3	127,8	129,5	239,7
Forestales	379,3	386,4	390,6	391,8	414,1
Celulosa, Papel y Cartón	256,6	254,7	231,7	234,2	284,2
Ind. Bás. Fe. y Acero	3,6	5,2	5,1	3,0	1,3
Prod. Metálicos	9,9	11,2	15,7	10,0	7,5
Resto Industria	131,2	167,9	196,0	146,0	255,7
Resto Exportaciones	4,3	5,4	12,0	2,6	14,6

Fuente: Elaborado por el INE sobre la base de información del Servicio Nacional de Aduanas

El Resto de la Industria, representa el 21,3% del total de la Industria, y crece 124,5 millones de dólares en el trimestre abril-junio de 2006, con aumento de 94,9%. La Industria de Alimentos, con una participación de 19,9% en el sector Industria, presenta un crecimiento de 30,7%, es decir un aumento de 56,3 millones de dólares en sus retornos. La Industria de Productos Metálicos que representa un 0,6% del total de la Industria, disminuye 24,0%; y la Industria Básica de Fierro y Acero, siendo el 0,1% de la Industria, también disminuyó, un 65,1%.

La mayor dinámica de crecimiento en las exportaciones se da hacia los países del Pacto Andino con 42,2 millones de dólares adicionales de retorno y un crecimiento de 43,4%, teniendo una participación del total de 11,2%. Le siguen los países que conforman el Nafta que muestran un crecimiento de 26,5%, con mayores retornos de 89,6 millones de dólares, y una participación de 34,3% del total exportado. Mientras el Mercosur muestra crecimiento de 18,5%, superior en 6,6 millones de dólares

Las exportaciones a la Apec presentan un mayor valor de 13,9 millones de dólares, es decir un aumento de 13,4%. Los montos de los envíos a los países de la Unión Europea, que representan

el 12,1% del total, aumentaron 12,6%.

A Otros Destinos, se envían 86,9 millones de dólares más, lo que representa un aumento de 31,0%, y un 29,5% del total exportado en el trimestre.

Bío Bío: Valor de las Exportaciones Según Bloque Económico
(Millones de Dólares Corrientes)

Bloque	2005			2006	
	Abr-Jun	Jul-Sep	Oct-Dic	Ene-Mar	Abr-Jun
Total	989,4	1.009,9	991,1	947,1	1.245,5
Nafta	338,0	348,8	427,6	353,7	427,6
Mercosur	35,9	51,7	50,4	41,1	42,6
Unión Europea	134,2	133,7	118,2	118,6	151,1
Apec	103,5	89,7	84,0	92,8	117,4
Pacto Andino	97,2	111,6	94,2	127,4	139,4
Otros Destinos	280,6	274,4	216,8	213,3	367,5

Fuente: Elaborado por el INE sobre la base de información del Servicio Nacional de Aduanas

La Inversión Extranjera Directa Materializada a través del Decreto Ley 600 llegó a 21,0 millones de dólares en el trimestre de análisis, cayendo un 11,3% respecto a igual período del año pasado. La Inversión se sigue dando en el rubro Alimentos, Bebidas y Tabaco, explicando la disminución de este trimestre lo ocurrido en Servicios de Saneamiento y similares donde en esta oportunidad no se presentó inversión.

Bío Bío: Inversión Extranjera Directa Materializada
(Miles de Dólares Corrientes, D.L. 600)

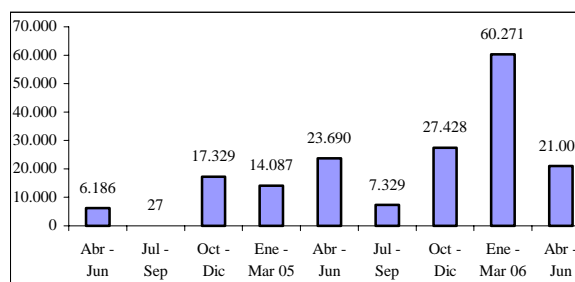

Fuente: Elaborado por el INE sobre la base de información del Comité de Inversiones Extranjeras

NOVENA REGIÓN DE LA ARAUCANÍA

Perfil de la Dinámica Económica Regional

Ocupados (Miles de Personas)		Actividad (Índice 1996=100)		Exportaciones (Millones de dólares FOB)		Inversión Extranjera (Miles de Dólares)		
Abr-Jun 2005	Abr-Jun 2006	Abr-Jun 2005	Abr-Jun 2006	Abr-Jun 2005	Abr-Jun 2006	Abr-Jun 2005	Abr-Jun 2006	
319,1	326,9	130,1	136,4	85,2	91,0	0	0	

INACER		
SECTOR	Ponderación Sectorial (Base 1996)	Variación igual trimestre año anterior
Agropecuaria y Silvícola	8,2	↓
Pesca	-	-
Minería	-	-
Industria Manufacturera	10,3	↓
Electricidad, Gas y Agua	2,6	↓
Construcción	11,5	↑
Comercio	12,7	↓
Transporte y Comunicaciones	7,6	↗
Servicios Financieros	9,3	↗
Propiedad Vivienda	15,4	↗
Otros Servicios	22,5	↗

Fuente: INE

La actividad económica regional (INACER) aumentó un 4,8% mostrando un movimiento de aceleración, situándose esta vez por sobre el Imacec. Las exportaciones del trimestre se mantienen en un nivel bastante superior a las del año anterior, influenciadas fuertemente por el alto dinamismo de los Sectores Forestales y Silvopecuarios.

En el mercado laboral regional continúa la tendencia al alza por parte de la fuerza laboral, la que no alcanza a ser absorbida por el número de ocupados en el trimestre abril-junio de 2006.

El INACER registrado durante el trimestre, muestra un aumento de la producción regional respecto del año anterior, situándose como el décimo cuarto trimestre positivo consecutivo. La mayor actividad fue experimentada particularmente por el sector Construcción, traduciéndose en una expansión de la economía de 4,8%.

ciéndose en una expansión de la economía de 4,8%.

Araucanía: Índice de Actividad Económica Regional
(Tasa de variación respecto de igual trimestre año anterior)

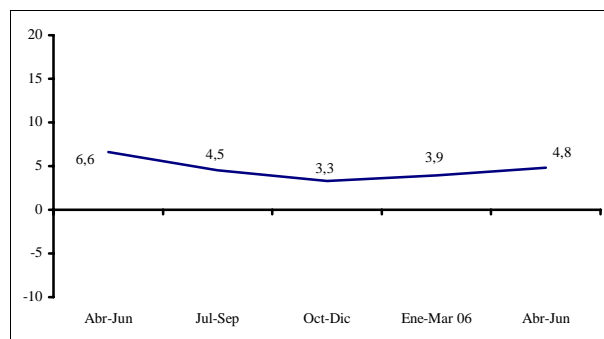

Fuente: INE

Cuatro de los nueve sectores que forman el INACER se movieron a la baja, los que fueron contrarrestados principalmente con la expansión de la Construcción, con un alta incidencia dentro de la variación total.

Los otros sectores que aportaron al crecimiento económico de la región durante el trimestre en análisis fueron: Otros Servicios; Servicios Financieros; Propiedad de la Vivienda; y Transporte.

El sector Construcción se posiciona como el sector que más aporta al crecimiento del presente trimestre. El subsector Obras de Ingeniería e Infraestructura es el que contribuyó mayoritariamente a que esto ocurra, debido a los trabajos desarrollados por Aguas Araucanía y que dicen relación con la construcción de ocho plantas de tratamiento de Aguas. Es muy probable que en los próximos meses esto continúe y se traduzca en cifras positivas para el sector Construcción en general.

Los permisos de edificación solicitados durante el período, con destino Comercio e Industria crecieron notablemente no así los destinados a Servicios y Viviendas, que decrecen en el mismo período de tiempo.

El número de ocupados en el sector Otros Servicios creció, generándose en el período un aumento importante en el número de empleos y posiciona a este sector como el segundo que más influye en el crecimiento local.

El tercer lugar en orden de influencia en la expansión del INACER corresponde al sector Servicios Financieros, el que se explicó por el buen desempeño alcanzado principalmente por la Construcción, demandante se los servicios ofrecidos por este sector.

El principal sector en disminuir su crecimiento es Comercio, quien se encarga de reducir el buen comportamiento de los ya mencionados, incidiendo negativamente un 0,6% durante el trimestre abril-junio 2006.

El retroceso del Comercio se explicó principalmente por un cambio en el comportamiento de compra de los productores de cultivos anuales (trigo y avena, entre otros). Esto se traduce en

que la venta de agroquímicos se vea notablemente afectada, sin traducirse esto en un factor clave, puesto que las empresas están a la espera de que los agricultores salgan a la venta de sus granos y más tarde comience la compra masiva de fertilizantes.

Esta caída fue amortizada en parte por el sector hotelero regional, donde las pernoctaciones crecieron en relación a igual trimestre del año anterior. Por otro lado las Ventas del Comercio al por Menor y en particular las ventas de los supermercados que aumentan en un 11,0% sumado a la expansión de las grandes tiendas, contribuyen a aminorar la baja en el sector.

La producción del sector Industrial cayó en el trimestre un 10,8% y se explica por una baja en la producción de celulosa, bebidas, madera serrada, muebles y lácteos principalmente.

Caídas en los subsectores Silvícola, particularmente las trozas de pino y eucaliptos, más la menor actividad del subsector Cultivos Anuales, hacen que el sector Silvoagropecuario disminuya. Por otro lado el subsector Pecuario muestra positivos resultados, ya que crece la recepción de leche en planta y la producción de bovinos.

ACTUALIZACIÓN DE LA ENCUESTA NACIONAL DEL EMPLEO

La Encuesta Nacional del Empleo se aplica a una muestra de hogares que es seleccionada de un marco muestral elaborado sobre la base de los censos de población y vivienda.

En enero de este año el INE utilizó un nuevo marco muestral y por ende una nueva muestra. La incorporación de ésta fue paulatina, a razón de 1/6 por mes, culminando en el trimestre abril-junio. Por esto las estimaciones de este trimestre, se basan en una muestra totalmente nueva que afecta la comparabilidad respecto del año anterior. Para compatibilizar las series antiguas y nuevas el INE está preparando un modelamiento matemático que genera series históricas continuas que permitan la comparabilidad de las series en el tiempo.

Este modelamiento se basa en un factor de ajuste o suavizamiento por el efecto del cambio de muestra y el efecto de nuevas proyecciones de población con año base 2002, aplicado a las series publicadas. Ello significará un cambio de niveles de las principales variables estimadas (fuerza de trabajo, ocupados, desocupados e inactivos) como de tasas de desempleo a lo largo del periodo de suavizamiento.

El total de personas ocupadas en la Región de La Araucanía durante el trimestre abril-junio 2006 alcanzaron las 328.930 personas, alcanzando la participación de los hombres durante este período al 67,3%, manteniendo la estruc-

tura que se ha dado en esta región durante los últimos trimestres. La caída en el número de ocupados mujeres durante este período provoca que la participación de los ocupados en la fuerza de trabajo haya caído. Sin embargo,

siguen siendo los ocupados hombres, los encargados de determinar la estructura ocupacional de la Región de la Araucanía.

Araucanía: Mercado Laboral (Trimestre Abril-Junio de 2006)

	Fuerza de Trabajo Miles de personas	Ocupados Miles de personas	Tasa Desocupación (%)	Tasa Cesantía (%)
Totales	364,0	326,9	10,2	8,6
Hombres	244,9	224,8	8,2	7,4
Mujeres	119,1	102,1	14,3	11,2

Fuente: INE, Encuesta Nacional de Empleo

En el trimestre abril-junio 2006, la estimación de la fuerza de trabajo alcanzó en la región de La Araucanía las 363.950 personas, continuando con la tendencia al alza desde el tercer trimestre del 2004.

Este mayor aumento de la fuerza de trabajo en relación a lo ocurrido con los ocupados, explica la tasa de desocupación de 10,2% presentada durante el trimestre abril-junio de 2006. El número de desocupados se estimó en 37.030 personas, mostrando de esta forma, desde el cuarto trimestre de 2004 una tendencia al alza (a diferencia del cuarto trimestre de 2005), denotando además cierta estacionalidad que durante este último período ha generado un aumento de niveles.

En cuanto a los ocupados por rama de actividad económica, éstos han tenido ciertas variaciones en su estructura, ya que a pesar de que el sector Agricultura ha liderado durante los últimos años su participación dentro de la categoría, el Sector Servicios Comunales Sociales y Personales ha llegado durante este último trimestre a superarlo, lo que se ha materializado en 87.700 personas, superando en 400 personas al Sector Agricultura. De todas formas, sigue siendo éste último sector que muestra de una forma más clara la tendencia que ha seguido en general los ocupados según rama de actividad en la Región de la Araucanía.

Araucanía: Ocupados Según Rama de Actividad (Miles de personas)

Rama de actividad	2005			2006	
	Abr-Jun	Jul-Sep	Oct-Dic	Ene-Mar	Abr-Jun
Total	319,0	320,2	326,0	334,4	326,9
Agricultura caza y pesca	89,3	90,1	93,7	98,9	87,3
Minería	0,0	0,3	0,0	0,1	0,6
Industria manufacturera	38,9	35,1	35,2	37,9	33,6
Electricidad, gas y agua	1,3	1,0	1,7	1,4	2,4
Construcción	23,8	20,9	20,8	25,2	26,3
Comercio	50,6	50,5	51,8	53,7	53,1
Transporte y comunicaciones	18,9	22,0	21,0	19,7	21,7
Servicios financieros	12,9	14,1	15,6	14,2	14,4
Serv. Com. soc. y pers.	83,3	86,1	86,2	83,3	87,7

Fuente: INE, Encuesta Nacional de Empleo

El panorama de los ocupados por Categoría Ocupacional muestra que los Asalariados siguen siendo los principales participantes dentro de los ocupados, manteniendo de esta forma, además, la tendencia al alza que se manifiesta desde el segundo trimestre del año 2005, llegando en el período de análisis a las 170.900 personas.

Por su parte, los Trabajadores por Cuenta Propia que ocupan el segundo lugar dentro de la categoría de los ocupados, llegan en este período a las 114.920 personas.

Araucanía: Evolución de los Ocupados Según Categoría Ocupacional (Miles de personas)

Categoría Ocupacional	2005			2006	
	Abr-Jun	Jul-Sep	Oct-Dic	Ene-Mar	Abr-Jun
Total	319,0	320,2	326,0	334,4	326,9
Empleador o Patrón		9,6	7,1	8,6	9,6
Trabajador por Cuenta Propia	124,4	123,0	125,1	131,9	114,9
Asalariado	157,4	158,6	161,4	163,6	170,9
Personal Servicio Doméstico	14,1	15,0	14,2	15,6	17,5
Familiar o Personal no Remunerado	13,6	16,5	16,7	13,7	12,6

Fuente: INE, Encuesta Nacional de Empleo

El segundo trimestre del 2006 representa un gran repunte para las Exportaciones de La Araucanía, pues su nivel de crecimiento es de un 6,9% respecto de igual trimestre del año anterior.

Si descontamos la Celulosa de las exportaciones

de La Araucanía, vemos que el resto de las partidas crecen a una tasa de 31,5%.

Araucanía: Valor de las Exportaciones Según Rama de Actividad

(Millones de Dólares Corrientes)

Fuente: Elaborado por el INE sobre la base de información del

Rama de actividad	2005			2006	
	Abr-Jun	Jul-Sep	Oct-Dic	Ene-Mar	Abr-Jun
Total Exportaciones	85,2	77,4	69,0	70,8	91,0
Agricultura y Pesca	6,6	4,8	2,3	8,4	14,1
Agricultura	3,3	3,2	1,8	2,9	4,4
Silvopecuario y Pesca	3,3	1,6	0,5	5,5	9,7
Industria	78,5	72,5	66,7	62,4	76,9
Alimentos	6,8	5,1	5,3	5,1	4,5
Forestales	5,4	6,5	6,1	6,8	9,0
Muebles	5,9	6,2	5,6	3,9	3,9
Celulosa, Papel y Cartón	59,8	54,1	49,2	46,3	57,7
Resto Industria	0,6	0,7	0,6	0,3	1,8
Resto Exportaciones	0,0	0,0	0,0	0,0	0,0

Servicio Nacional de Aduanas

El 84,5% de las exportaciones de esta región se concentra en el Sector Industrial. Esta actividad presenta una contracción de 2,1% en comparación con igual trimestre del año anterior (equivale a 1,6 millones de dólares menos). En sentido contrario se mueve el sector Agropecuario y Pesca, que crece un 113,4% respecto del año anterior, pasando de 6,6 millones a 14,1 millones de dólares el presente trimestre.

Durante este segundo trimestre, el producto más enviado al extranjero fue la Celulosa (63,4% del total de las exportaciones) con destino principal Italia (24,9%), China (21,2%) y Corea del Sur (20,0%) entre otros.

Bastante más atrás, se encuentra el sector Frutícola, que representa el 10,3% de las exportaciones regionales, que se materializa en 9,4 millones de dólares corrientes, la que es destinada principalmente a Estados Unidos (19,3%) y Holanda (18,2%).

El tercer sector esta vez lo ocupa el Forestal, que representa el 9,9% de las exportaciones (9,0 millones de dólares corrientes). Esta cantidad es destinada principalmente a Estados Unidos

(65,2%), México (20,3%) y Argentina (2,5%).

El cuarto rubro corresponde a Alimentos, que equivale al 4,9% de las exportaciones totales de la región, unos 4,5 millones de dólares corrientes, mayoritariamente exportadas a México (39,6%) y Perú (18,6%).

Araucanía: Valor de las Exportaciones Según Bloque Económico

(Millones de Dólares Corrientes)

Bloque	2005			2006	
	Abr-Jun	Jul-Sep	Oct-Dic	Ene-Mar	Abr-Jun
Total	85,2	77,4	69,0	70,8	91,0
Nafta	11,8	12,8	12,0	13,5	17,0
Mercosur	0,4	0,3	0,5	1,2	1,6
Unión Europea	21,7	26,9	26,7	22,6	29,2
Apec	20,6	11,9	14,1	13,7	18,5
Pacto Andino	3,5	5,2	4,6	3,5	5,2
Otros Destinos	27,1	20,3	11,1	16,3	19,6

Fuente: Elaborado por el INE sobre la base de información del Servicio Nacional de Aduanas

El principal bloque de destino corresponde a la Unión Europea, mercado que concentra el 32,1% de las exportaciones del trimestre (cifra muy similar a la del primer trimestre de este año), seguido de Otros Destinos 21,5%, Apec 30,3% y Nafta 18,7%.

Los bloques que más crecen en montos son Unión Europea, Nafta y Pacto Andino, con variaciones de 7,5, 5,2 y 1,7 millones de dólares respectivamente, mientras que pierden participación en el trimestre Otros Destinos con un descenso de 7,5 millones de dólares y la APEC, donde las exportaciones disminuyen en 2,1 millones de dólares.

Nuevamente, la Inversión Extranjera Directa Materializada vía Decreto Ley 600 no ha tenido movimientos en la región.

DÉCIMA REGIÓN DE LOS LAGOS

Perfil de la Dinámica Económica Regional

Ocupados (Miles de Personas)		Actividad (Índice 1996= 100)		Exportaciones (Millones de Dólares FOB)		Inversión Extranjera (Miles de Dólares)	
Abr-Jun 2005	Abr-Jun 2006	Abr-Jun 2005	Abr-Jun 2006	Abr-Jun 2005	Abr-Jun 2006	Abr-Jun 2005	Abr-Jun 2006
385,2	412,9	132,2	135,4	429,4	531,2	146	0

INACER		
SECTOR	Ponderación Sectorial (Base 1996)	Variación igual trimestre año anterior
Agropecuario y Silvícola	8,6	↘
Pesca	9,2	↗
Minería	0,1	-
Industria Manufacturera	11,2	↗
Electricidad, Gas y Agua	3,3	→
Construcción	8,7	↘
Comercio	15,3	↗
Transporte y Comunicaciones	6,9	↗
Servicios Financieros	9,0	↗
Propiedad Vivienda	11,6	↗
Otros Servicios	16,2	↗

Fuente: INE

Durante el trimestre abril-junio de 2006, la Región de Los Lagos mostró signos favorables en la economía regional al presentar variaciones positivas en la mayoría de las variables analizadas: exportaciones, el INACER y mercado laboral. La inversión extranjera no tuvo ingresos de capitales.

En el trimestre abril-junio de 2006 el INACER de Los Lagos experimentó un crecimiento de 2,4% respecto a similar periodo del año anterior. Este indicador registró un número índice de 135,4, continuando con la desaceleración iniciada en el tercer trimestre de 2005, y ubicándose en último lugar del país al obtener la tasa de menor variación. Sin embargo es necesario recordar que la región no presenta variaciones negativas desde el trimestre julio-septiembre de 1999.

Los sectores que incidieron de manera positiva en el resultado final fueron Comercio; Otros

Servicios; Pesca y Propiedad de la Vivienda. El resto de los sectores, contribuyeron en menor medida a este resultado, exceptuando los sectores Construcción y Silvoagropecuario que frenaron el crecimiento con una variación negativa.

Por otra parte, los sectores más dinámicos fueron Comercio; Otros Servicios; Pesca; Industria Manufacturera y Propiedad de la Vivienda.

Los Lagos: Índice de Actividad Económica Regional
(Tasa de variación respecto de igual trimestre año anterior)

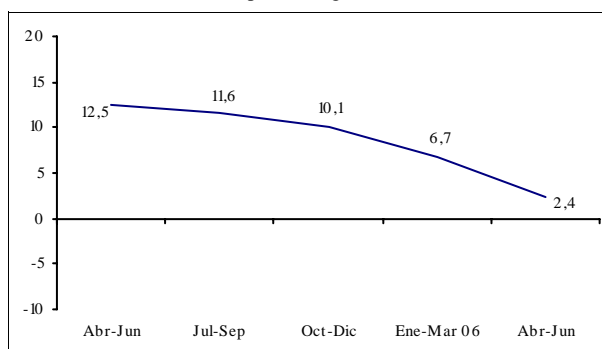

Fuente: INE

El crecimiento del sector Comercio se debió principalmente al incremento de la masa salarial, es decir, el poder adquisitivo de las personas, durante el trimestre respecto a similar periodo del año anterior.

La actividad económica del sector Construcción presentó un fuerte decrecimiento con respecto a similar periodo del año anterior. En el resultado del sector influyó la disminución de las obras iniciadas de ingeniería con financiamiento público y los metros cuadrados en edificaciones no habitacionales. Contrariamente, las edificaciones habitacionales públicas y privadas presentaron un crecimiento durante el periodo pero no lograron compensar la disminución de los otros subsectores.

ACTUALIZACIÓN DE LA ENCUESTA NACIONAL DEL EMPLEO

La Encuesta Nacional del Empleo se aplica a una muestra de hogares que es seleccionada de un marco muestral elaborado sobre la base de los censos de población y vivienda.

En enero de este año el INE utilizó un nuevo marco muestral y por ende una nueva muestra. La incorporación de ésta fue paulatina, a razón de 1/6 por mes, culminando en el trimestre abril-junio. Por esto las estimaciones de este trimestre, se basan en una muestra totalmente nueva que afecta la comparabilidad respecto del año anterior. Para compatibilizar las series antiguas y nuevas el INE está preparando un modelamiento matemático que genera series históricas continuas que permitan la comparabilidad de las series en el tiempo.

Este modelamiento se basa en un factor de ajuste o suavizamiento por el efecto del cambio de muestra y el efecto de nuevas proyecciones de población con año base 2002, aplicado a las series publicadas. Ello significará un cambio de niveles de las principales variables estimadas (fuerza de trabajo, ocupados, desocupados e inactivos) como de tasas de desempleo a lo largo del periodo de suavizamiento.

En el ámbito laboral, la población ocupada de la región totalizó 412.881 personas, en donde los hombres ocupados representaron el 69,6% y las mujeres un 30,4%. Situación similar se dio en la fuerza de trabajo, en donde los hombres participaron del 69,2% de la fuerza de trabajo y las mujeres del 30,8%.

Los Lagos: Mercado Laboral (Trimestre Abril-Junio de 2006)

	Fuerza de Trabajo Miles de personas	Ocupados Miles de personas	Tasa Desocupación (%)	Tasa Cesantía (%)
Totales	439,6	412,9	6,1	4,6
Hombres	304,1	287,5	5,4	4,3
Mujeres	135,5	125,4	7,5	5,4

Fuente: INE, Encuesta Nacional de Empleo

La tasa de desempleo de 6,1%, fue la tercera cifra más baja del país, distanciándose de ésta en 2,8 puntos porcentuales. Esta desocupación mostró a 16.570 hombres y a 10.120 mujeres en esa condición, sin embargo la tasa de desocupación de las mujeres fue más alta que la de los hombres.

Para el trimestre analizado, según ramas de actividad económica, las actividades que concentraron el mayor número de ocupados fueron Agricultura, Caza y Pesca; Servicios Comunitarios Sociales y Personales; Comercio; e Industria Manufacturera, concentrando el 80,2% de los ocupados durante el trimestre abril-junio de 2006.

Los Lagos: Ocupados Según Rama de Actividad (Miles de personas)

Rama de actividad	2005			2006	
	Abr-Jun	Jul-Sep	Oct-Dic	Ene-Mar	Abr-Jun
Total	385,2	390,5	403,1	419,7	412,9
Agricultura, Caza y Pesca	103,4	102,4	111,5	117,0	106,7
Minería	0,0	0,2	0,1	0,0	0,3
Industria Manufacturera	60,5	65,3	61,8	59,3	59,6
Electricidad, Gas y Agua	1,7	1,8	1,6	1,6	2,8
Construcción	21,0	22,5	22,9	24,2	27,0
Comercio	57,1	54,7	58,7	62,5	63,4
Transporte y Comunicaciones	31,9	30,7	30,0	33,4	33,7
Servicios Financieros	14,4	13,9	16,2	21,0	18,0
Serv. Com. Soc. y Pers.	95,3	99,0	100,2	100,8	101,3

Fuente: INE, Encuesta Nacional de Empleo

Los ocupados por categorías en este trimestre, se concentraron principalmente en las categorías Asalariado y Trabajador por Cuenta Propia, cuya participación es de 57,1% y 31,9% respectivamente. En conjunto concentraron el 89,1% de los ocupados, sin embargo desde el trimestre octubre-diciembre de 2006 el nivel de los Asalariados viene subiendo, mientras que el de Trabajador por Cuenta Propia viene bajando.

Los Lagos: Ocupados Según Categoría Ocupacional (Miles de personas)

Categoría Ocupacional	2005			2006	
	Abr-Jun	Jul-Sep	Oct-Dic	Ene-Mar	Abr-Jun
Total	385,2	390,5	403,1	419,7	412,9
Empleado o Patrón	12,2	12,9	11,8	10,9	14,3
Trabajador por Cuenta Propia	132,8	131,4	147,9	146,4	131,8
Asalariado	215,7	220,0	216,5	233,7	235,9
Personal Servicio Doméstico	15,9	15,9	15,5	16,1	18,4
Familiar o Personal no Remunerado	8,6	10,4	11,5	12,6	12,5

Fuente: INE, Encuesta Nacional de Empleo

Las exportaciones de la Región de Los Lagos durante el trimestre abril-junio de 2006 alcanzaron un valor de 531,3 millones de dólares, cifra que representa un incremento de 101,8 millones de dólares, es decir una variación de 23,7%, respecto a abril-junio de 2005. Sin embargo esta cifra es bastante menor a la registrada en octubre-diciembre de 2005, fecha en que ésta región alcanzó su máximo rendimiento histórico. Los envíos de esta región representaron el 3,9% de los envíos nacionales.

Las exportaciones por ramas de actividad dan cuenta de que el sector Industria sigue concentrando los envíos. En este trimestre concentró el 98,6% de los envíos regionales, y aumentó en 24,5% respecto a igual trimestre del año anterior, lo que representó un incremento de 103,0 millones de dólares. Sin embargo, por segundo trimestre consecutivo el nivel de estos envíos ha disminuido.

Los Lagos: Valor de las Exportaciones Según Rama de Actividad
(Millones de Dólares Corrientes)

Rama de actividad	2005			2006	
	Abr-Jun	Jul-Sep	Oct-Dic	Ene-Mar	Abr-Jun
Total Exportaciones	429,4	467,2	648,5	607,9	531,3
Industria	420,5	454,1	639,9	589,8	523,5
Alimentos	385,9	409,4	605,7	555,7	491,5
Forestales	17,2	15,9	15,9	18,8	15,3
P. Quím. Preparados	9,8	11,0	9,8	11,1	10,7
Mat. de Transporte	1,1	5,5	0,2	0,1	0,2
Resto Industria	6,4	12,3	8,4	4,1	5,8
Resto Exportaciones	8,9	13,1	8,6	18,0	7,8

Fuente: Elaborado por el INE sobre la base de información del Servicio Nacional de Aduanas

El 93,9% de los envíos del sector Industria correspondieron al subsector Alimentos y creció un 27,4% en un año. Los productos exportados en este subsector fueron Salmones del Pacífico Congelados (Coho) y Fresco; Trucha Congelada y Fresca Enfriada; Filete Salmón Atlántico Fresco y Congelado; y otros pescados (Merluza y Mero), y se exportaron principalmente a Japón, Estados Unidos, Alemania,

Francia, México, Rusia y China. Los productos del mar (mariscos) fueron enviados a España, Italia y Francia, principalmente.

Finalmente el grupo de productos de otras ramas agrupadas en Resto Exportaciones tuvo una participación de 1,4% en el total de los envíos, y registró un decrecimiento de 13,5%, que equivale a 1,2 millones de dólares. Otros subsectores que disminuyeron los envíos fueron Materiales de Transporte y Forestales, 81,9% y 11,6%, respectivamente.

Respecto a abril-junio 2005 los envíos a todos los bloques económicos crecieron. No obstante estos se dirigieron en mayor proporción al Nafta y Apec, y que en conjunto reúnen 66,4% de las exportaciones trimestrales, equivalentes a 353,0 millones de dólares. En un año, estos bloques crecieron en 24,2% y 18,4%, respectivamente.

Los países del bloque Unión Europea tuvieron un incremento de 19,4 millones de dólares, equivalente a 29,6%; el Mercosur incrementó sus envíos en 9,1 millones de dólares, correspondientes a una variación de 70,9%; los Otros Destinos crecieron en 6,9 millones de dólares, equivalentes a 12,1% y el Pacto Andino registró un aumento de 2,6 millones de dólares, es decir un 53,2% de variación.

Los Lagos: Valor de las Exportaciones Según Bloque Económico
(Millones de Dólares Corrientes)

Bloque	2005			2006	
	Abr-Jun	Jul-Sep	Oct-Dic	Ene-Mar	Abr-Jun
Total	429,4	467,2	648,5	607,9	531,3
Nafta	182,5	193,6	217,8	219,7	226,7
Mercosur	12,8	15,8	22,4	25,8	21,9
Unión Europea	65,4	77,8	77,0	75,3	84,8
Apec	106,6	116,1	258,9	213,2	126,3
Pacto Andino	4,9	5,1	6,9	8,6	7,4
Otros Destinos	57,2	58,8	65,5	65,2	64,1

Fuente: Elaborado por el INE sobre la base de información del Servicio Nacional de Aduanas

Por cuarto trimestre consecutivo la Inversión Extranjera Directa Materializada (IED) no recibió capitales extranjeros.

Los Lagos: Inversión Extranjera Directa Materializada

(Miles de Dólares Corrientes, D.L. 600)

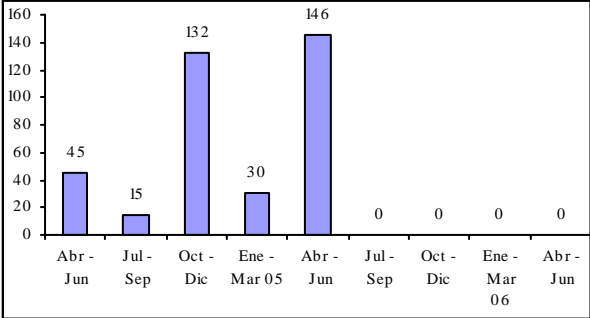

Fuente: Elaborado por el INE sobre la base de información del Comité de Inversiones Extranjeras

UNDÉCIMA REGIÓN DE AYSÉN DEL GRAL. CARLOS IBÁÑEZ DEL CAMPO

Perfil de la Dinámica Económica Regional

Ocupados (Miles de Personas)		➔	Actividad (Índice 1996= 100)		➔	Exportaciones (Millones de dólares FOB)		➔	Inversión Extranjera (Miles de Dólares)		⬇
Abr-Jun 2005	Abr-Jun 2006		Abr-Jun 2005	Abr-Jun 2006		Abr-Jun 2005	Abr-Jun 2006		Abr-Jun 2005	Abr-Jun 2006	
42,9	45,0		137,5	143,8		63,9	92,2		7.550	0	

INACER		
SECTOR	Ponderación Sectorial (Base 1996)	Variación igual trimestre año anterior
Agropecuario y Silvícola	5,2	⬆
Pesca	15,7	⬆
Minería	3,3	⬇
Industria Manufacturera	3,2	⬇
Electricidad, Gas y Agua	4,1	➔
Construcción	11,1	⬆
Comercio	11,4	➔
Transporte y Comunicaciones	7,0	➔
Servicios Financieros	9,8	⬆
Propiedad Vivienda	9,0	➔
Otros Servicios	20,2	⬇

Fuente: INE

La dinámica económica de la Región de Aysén se presentó con aumentos en el número de los ocupados, en el INACER y en el valor de las exportaciones. La Inversión Extranjera Materializada no tuvo ingreso de capitales.

El Índice de Actividad Económica Regional en el trimestre abril-junio de 2006 experimentó un crecimiento de 4,6% respecto a igual trimestre del año anterior.

Este resultado de este indicador se explica por el crecimiento experimentado por dos de los sectores que tiene mayor incidencia en el Indicador de Actividad Económico Regional de Aysén: Pesca y Construcción. Por otro lado, la disminución presentada por el sector Otros Servicios, que tiene también una alta incidencia, impidió que esta alza fuese mayor.

Durante este trimestre, los sectores que presentaron aumentos en su actividad fueron, Agropecuario-Silvícola; Pesca; Electricidad, Gas y Agua; Construcción; Comercio; Transporte y Comunicaciones; Servicios Financieros y Propiedad de la Vivienda, mientras que los restantes tuvieron un desempeño negativo.

Aysén: Índice de Actividad Económica Regional
(Tasa de variación respecto de igual trimestre año anterior)

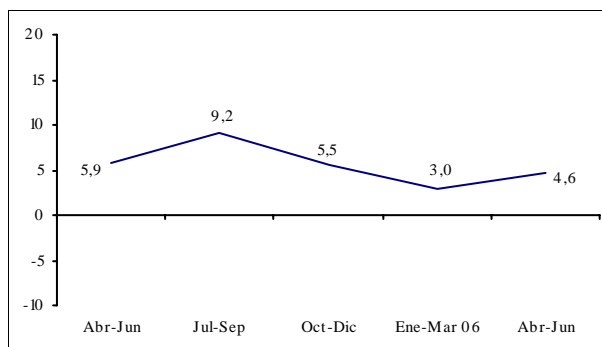

Fuente: INE

El sector que experimentó el más alto crecimiento, en este trimestre, fue Construcción, que se explica por los aumentos en los subsectores No Habitacional y Obras de Ingeniería. La caída experimentada en el subsector Habitacional impidió que el incremento fuera mayor.

A su vez el sector que presentó la mayor disminución en su actividad, fue Industria Manufacturera y se explicó por la baja que presentaron los subsectores Producción de Madera Aserrada y Acepilladura de Madera; Elaboración de Productos de Amasandería y Fabrica de Muebles.

ACTUALIZACIÓN DE LA ENCUESTA NACIONAL DEL EMPLEO

La Encuesta Nacional del Empleo se aplica a una muestra de hogares que es seleccionada de un marco muestral elaborado sobre la base de los censos de población y vivienda.

En enero de este año el INE utilizó un nuevo marco muestral y por ende una nueva muestra. La incorporación de ésta fue paulatina, a razón de 1/6 por mes, culminando en el trimestre abril-junio. Por esto las estimaciones de este trimestre, se basan en una muestra totalmente nueva que afecta la comparabilidad respecto del año anterior. Para compatibilizar las series antiguas y nuevas el INE está preparando un modelamiento matemático que genera series históricas continuas que permitan la comparabilidad de las series en el tiempo.

Este modelamiento se basa en un factor de ajuste o suavizamiento por el efecto del cambio de muestra y el efecto de nuevas proyecciones de población con año base 2002, aplicado a las series publicadas. Ello significará un cambio de niveles de las principales variables estimadas (fuerza de trabajo, ocupados, desocupados e inactivos) como de tasas de desempleo a lo largo del periodo de suavizamiento.

El mercado laboral registró una tasa de desocupación de 4,2%, siendo la más baja del país, distanciándose de ésta en 4,7 puntos porcentuales. Esta desocupación mostró a 1.250 hombres y 700 mujeres en esta condición, sin embargo la tasa de las mujeres fue levemente superior.

Aysén: Mercado Laboral (Trimestre Abril-Junio de 2006)

	Fuerza de Trabajo Miles de personas	Ocupados Miles de personas	Tasa Desocupación (%)	Tasa Cesantía (%)
Totales	47,0	45,0	4,2	3,3
Hombres	31,4	30,2	4,0	3,3
Mujeres	15,5	14,9	4,5	3,3

Fuente: INE, Encuesta Nacional de Empleo

Durante este período la fuerza de trabajo alcanzó a 46.980 personas, de las cuales 45.030 son ocupados y 1.950 desocupados. La tasa de participación laboral, definida como el cociente entre la fuerza de trabajo y población de 15 años y más, fue de 63,6% a nivel regional, mientras que las tasas para los hombres y mujeres fueron de 81,5% y 44,0%, respectivamente.

Aysén: Ocupados Según Rama de Actividad (Miles de personas)

Rama de actividad	2005			2006	
	Abr-Jun	Jul-Sep	Oct-Dic	Ene-Mar	Abr-Jun
Total	42,9	42,7	41,3	41,6	45,0
Agricultura, Caza y Pesca	7,2	6,2	6,5	8,8	8,9
Minería	0,6	0,5	0,5	1,0	1,0
Industria Manufacturera	5,2	4,3	4,3	3,0	5,4
Electricidad, Gas y Agua	0,2	0,7	0,8	0,3	0,4
Construcción	2,6	2,7	3,0	3,9	4,8
Comercio	5,8	7,0	6,1	6,1	7,4
Transporte y Comunicaciones	3,1	3,1	3,9	2,9	3,0
Servicios Financieros	1,9	1,7	2,0	1,4	1,3
Serv. Com. Soc. y Pers.	16,4	16,4	14,4	14,2	12,8

Fuente: INE, Encuesta Nacional de Empleo

Aysén: Ocupados Según Categoría Ocupacional (Miles de personas)

Categoría Ocupacional	2005			2006	
	Abr-Jun	Jul-Sep	Oct-Dic	Ene-Mar	Abr-Jun
Total	42,9	42,7	41,3	41,6	45,0
Empleador o Patrón	1,4	1,3	0,9	1,6	1,8
Trabajador por Cuenta Propia	9,8	9,9	9,7	10,0	12,7
Asalariado	29,0	28,1	28,4	27,6	27,9
Personal Servicio Doméstico	1,7	1,9	1,3	1,5	2,1
Familiar o Personal no Remunerado	1,0	1,6	1,0	0,9	0,6

Fuente: INE, Encuesta Nacional de Empleo

Los ocupados por categoría ocupacional, se concentraron mayoritariamente en Asalariados y Trabajador por Cuenta Propia, acumulando en conjunto el 90,1% de los ocupados.

Por su parte, las exportaciones experimentaron un crecimiento en sus envíos de un 44,3%, con respecto a igual trimestre del año anterior, equivalentes a 28,3 millones de dólares. Estos envíos representaron el 0,7% del total nacional.

Aysén: Valor de las Exportaciones Según Rama de Actividad (Millones de Dólares Corrientes)

Rama de actividad	2005			2006	
	Abr-Jun	Jul-Sep	Oct-Dic	Ene-Mar	Abr-Jun
Total Exportaciones	63,9	81,2	90,1	106,6	92,2
Minería	15,7	29,7	20,1	32,6	37,7
Resto Min. Metálica	15,7	15,7	20,1	32,6	37,7
Resto Minería	0,0	14,0	0,0	0,0	0,0
Industria	47,7	51,0	70,0	73,9	53,7
Alimentos	47,2	47,2	69,6	73,6	53,5
Mat. de Transporte	0,5	0,5	0,4	0,2	0,2
Resto Industria	0,1	3,3	0,1	0,1	0,1
Resto Exportaciones	0,5	0,5	0,0	0,2	0,8

Fuente: Elaborado por el INE sobre la base de información del Servicio Nacional de Aduanas

Los envíos de esta región, por actividad económica, se concentraron en Alimentos y Resto de la Minería Metálica, con un 58,0% y 40,9%, respectivamente. Ambos rubros han venido creciendo desde el trimestre octubre-diciembre de 2005, sin embargo el rubro Alimentos fue 27,4% menor que los envíos del trimestre inmediatamente anterior.

El crecimiento más importante de las exportaciones lo logró el sector Minería con una variación anual de 140,1%, equivalente a 22,0 millones de dólares. Los productos clasificados en Resto de Minería Metálica que explican este incremento son mineral de zinc y concentrado de plata, cuyos principales países de destino fueron, Japón y México con ventas de 9,2 y 17,5 millones de dólares, respectivamente.

Con respecto al sector Industria, este experimentó un crecimiento anual de un 12,7% y representa 58,3% de los envíos de la región, en donde los alimentos aportan el 99,5% de los despachos totales en este rubro. El producto con mayor crecimiento, fue la Trucha Arcoiris, cuyas ventas ascienden a 7,7 millones de dólares, con una variación del 77,3%, respecto a igual período del año anterior. El principal destino del producto es Japón con 6,6 millones de dólares.

Aysén: Valor de las Exportaciones Según Bloque Económico
(Millones de Dólares Corrientes)

Bloque	2005			2006	
	Abr-Jun	Jul-Sep	Oct-Dic	Ene-Mar	Abr-Jun
Total	63,9	81,2	90,1	106,6	92,2
Nafta	8,1	28,8	20,1	30,8	27,9
Mercosur	1,5	1,1	1,0	2,2	5,6
Unión Europea	14,9	16,2	22,7	17,0	18,4
Apec	33,0	23,5	30,8	47,0	30,4
Pacto Andino	0,5	2,7	2,2	0,4	1,1
Otros Destinos	5,9	8,8	13,3	9,3	8,8

Fuente: Elaborado por el INE sobre la base de información del Servicio Nacional de Aduanas

Las exportaciones según bloque económico, mostraron que los envíos al Mercosur

registraron una fuerte alza de 267,2% respecto de igual trimestre del año anterior, con una participación del 6,1% de los despachos totales. Brasil logró un importante incremento dentro de los países del bloque.

Le sigue en crecimiento, el Nafta con un 245,3% y una participación del 30,2% de los envíos totales, donde México logra un importante alza de los países del bloque. La Unión Europea registró un incremento de 23,9% y una participación de un 20,0% del total de los despachos, donde Francia presenta un importante aumento de los envíos.

El Apec, bloque económico más importante, captó los mayores envíos en este periodo, pero experimentó una caída de 7,8%. Estas colocaciones representaron el 33,0% de los envíos regionales, en donde Corea del Sur presentó una variación positiva importante.

Los envíos a los bloques Pacto Andino y Otros Destinos, crecieron en 127,4% y 47,8%, respectivamente, representando el 1,2% y 9,5% de las ventas totales, con aumentos para Venezuela y Thailandia, respectivamente.

La Inversión Extranjera Directa Materializada (IED) por tercer trimestre consecutivo no registró ingresos de caítales.

Aysén: Inversión Extranjera Directa Materializada
(Miles de Dólares Corrientes, D.L. 600)

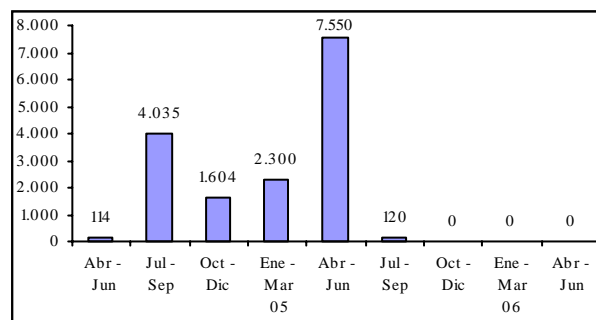

Fuente: Elaborado por el INE sobre la base de información del Comité de Inversiones Extranjeras

DUODÉCIMA REGIÓN DE MAGALLANES Y LA ANTÁRTICA CHILENA

Perfil de la Dinámica Económica Regional

Ocupados (Miles de Personas)		→	Actividad (Índice 1996=100)		↑	Exportaciones (Millones de dólares FOB)		↑	Inversión Extranjera (Miles de Dólares)		↓
Abr-Jun 2005	Abr-Jun 2006		Abr-Jun 2005	Abr-Jun 2006		Abr-Jun 2005	Abr-Jun 2006		Abr-Jun 2005	Abr-Jun 2006	
62,9	63,2		150,0	165,3		245,2	246,7		231	0	

INACER		
SECTOR	Ponderación Sectorial (Base 1996)	Variación igual trimestre año anterior
Agropecuaria y Silvícola	4,4	↑
Pesca	7,8	↓
Minería	13,2	↑
Industria Manufacturera	16,3	↑
Electricidad, Gas y Agua	3,5	↗
Construcción	6,1	↓
Comercio	14,7	↑
Transporte y Comunicaciones	6,4	↗
Servicios Financieros	9,2	↑
Propiedad Vivienda	6,1	→
Otros Servicios	12,4	↗

Fuente: INE

El trimestre abril-junio de 2006 la Región de Magallanes presentó un crecimiento expansivo en su actividad y en el valor de sus exportaciones, mientras que la ocupación presenta un crecimiento mucho más moderado y la Inversión Extranjera no tuvo ingresos de capitales.

Para el trimestre analizado el Índice de Actividad Económica Regional de la Región de Magallanes presentó una variación de 10,3% comparado con igual trimestre del año 2005, obteniendo la segunda mejor tasa a nivel nacional. El INACER sin Metanol en igual periodo presentó una variación de 4,2%.

Al comparar el INACER con igual trimestre del año pasado se observó que los sectores que incidieron positivamente en el resultado final fueron: Industria y Comercio. De igual manera los únicos sectores que disminuyeron su actividad y que incidieron en que este crecimiento fuera

menor fueron Pesca y Construcción.

El crecimiento de la Industria Manufacturera se produjo por el aumento en la producción de metanol y faenamiento de ganado, mientras que el de Comercio se debió al fuerte incremento en la venta de vehículos por Zona Franca y en menor escala por el aumento en la venta en locales comerciales de Zona Franca y venta en supermercados.

La disminución del sector Pesca fue producto de la disminución de la pesca extractiva e industrial, mientras que el de Construcción, se debió a la disminución de todos los subsectores involucrados, es decir la edificación habitacional, no habitacional y la inversión en obras de ingeniería pública e inversión municipal.

Magallanes: Índice de Actividad Económica Regional

(Tasa de variación respecto de igual trimestre año anterior)

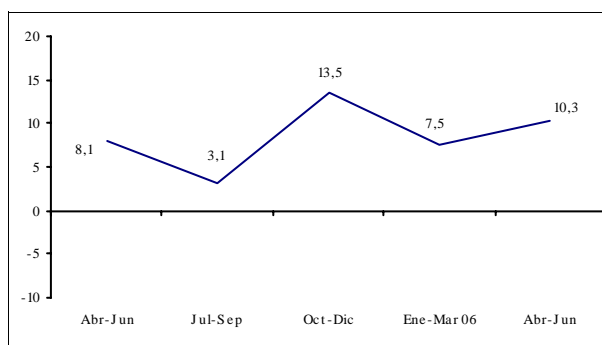

Fuente: INE

Otros sectores que presentaron crecimiento fueron Servicios Financieros, seguido de Otros Servicios y Minería. El crecimiento de este último fue debido a un fuerte aumento en la producción de carbón.

El sector Agropecuario crece principalmente por el aumento de animales transportados hacia la Región de Los Lagos, el aumento en la exportación de lana y el faenamiento de ganado.

El sector Electricidad, Gas y Agua presentó una variación positiva en los subsectores electricidad y gas natural.

El sector Transporte y Comunicaciones tuvo incremento en los subsectores transporte aéreo, transporte terrestre de carga y pasajeros.

Finalmente el sector Propiedad de Vivienda presentó una mínima variación positiva.

ACTUALIZACIÓN DE LA ENCUESTA NACIONAL DEL EMPLEO

La Encuesta Nacional del Empleo se aplica a una muestra de hogares que es seleccionada de un marco muestral elaborado sobre la base de los censos de población y vivienda.

En enero de este año el INE utilizó un nuevo marco muestral y por ende una nueva muestra. La incorporación de ésta fue paulatina, a razón de 1/6 por mes, culminando en el trimestre abril-junio. Por esto las estimaciones de este trimestre, se basan en una muestra totalmente nueva que afecta la comparabilidad respecto del año anterior. Para compatibilizar las series antiguas y nuevas el INE está preparando un modelamiento matemático que genera series históricas continuas que permitan la comparabilidad de las series en el tiempo.

Este modelamiento se basa en un factor de ajuste o suavizamiento por el efecto del cambio de muestra y el efecto de nuevas proyecciones de población con año base 2002, aplicado a las series publicadas. Ello significará un cambio de niveles de las principales variables estimadas (fuerza de trabajo, ocupados, desocupados e inactivos) como de tasas de desempleo a lo largo del periodo de suavizamiento.

El mercado laboral el trimestre abril-junio de 2006 mostró que la fuerza de trabajo para la Región de Magallanes y Antártica Chilena alcanzó a 66.020 personas, de las cuales 63.210 se encontraban ocupadas y 2.820 desocupadas.

Para igual trimestre, la tasa de desocupación de la región fue de 4,3% ubicándola en el segundo lugar a nivel nacional, en el sentido de menor a mayor tasa de desocupación.

Magallanes: Mercado Laboral

	Fuerza de Trabajo Miles de personas	Ocupados Miles de personas	Tasa Desocupación (%)	Tasa Cesantía (%)
Totales	66,0	63,2	4,3	4,0
Hombres	45,6	43,9	3,7	3,4
Mujeres	20,4	19,3	5,6	5,3

(Trimestre Abril-Junio de 2006)

Fuente: INE, Encuesta Nacional de Empleo

Se puede apreciar para el trimestre abril-junio 2006 una mayor concentración en el número de ocupados en el sector Servicios Comunales, Sociales y Personales, el cual concentró el

33,1% del total de ocupados seguido por el sector Comercio que tuvo el 16,5% de los ocupados a nivel regional.

Magallanes: Ocupados Según Rama de Actividad (Miles de personas)

Rama de actividad	2005			2006	
	Abr-Jun	Jul-Sep	Oct-Dic	Ene-Mar	Abr-Jun
Total	62,9	63,7	64,4	66,1	63,2
Agricultura, Caza y Pesca	5,3	5,7	5,3	6,0	6,4
Minería	1,9	3,0	3,1	3,2	2,1
Industria Manufacturera	9,5	8,1	6,7	5,1	5,8
Electricidad, Gas y Agua	0,4	0,3	0,4	1,4	0,9
Construcción	4,8	4,4	5,5	8,4	6,4
Comercio	11,0	11,7	11,7	14,1	10,5
Transporte y Comunicaciones	7,3	7,6	7,6	7,1	7,0
Servicios Financieros	4,1	4,3	4,6	3,6	3,3
Serv. Com. Soc. y Pers.	18,6	18,4	19,5	17,2	20,9

Fuente: INE, Encuesta Nacional de Empleo

Según categoría, los Asalariados abarcaron el 71,5% del total de ocupados de la Región de Magallanes. La menor concentración de ocupados se registró en la categoría de Familiar o Personal no Remunerado.

Magallanes: Ocupados Según Categoría Ocupacional
(Miles de personas)

Categoría Ocupacional	2005			2006	
	Abr-Jun	Jul-Sep	Oct-Dic	Ene-Mar	Abr-Jun
Total	62,9	63,7	64,4	66,1	63,2
Empleador o Patrón	3,2	2,8	3,3	2,8	1,4
Trabajador por Cuenta Propia	14,0	14,0	14,2	13,5	13,7
Asalariado	42,6	44,4	44,2	47,2	45,2
Personal Servicio Doméstico	2,7	1,9	2,1	2,3	2,4
Familiar o Personal no Remunerado	0,4	0,6	0,7	0,4	0,5

Fuente: INE, Encuesta Nacional de Empleo

El total exportado por la Región de Magallanes en el trimestre abril-junio de 2006 ascendió a 246,7 millones de dólares, cifra que al ser comparada con igual trimestre del año pasado significó un aumento de 0,6%, es decir 1,5 millones de dólares mas, sin embargo esta cifra es levemente inferior a la registrada el trimestre anterior, fecha en que ésta región había alcanzado su máximo rendimiento histórico. Los envíos de esta región representaron el 1,8% de los envíos nacionales.

Magallanes: Valor de las Exportaciones Según Rama de Actividad
(Millones de Dólares Corrientes)

Rama de actividad	2005			2006	
	Abr-Jun	Jul-Sep	Oct-Dic	Ene-Mar	Abr-Jun
Total Exportaciones	245,2	167,2	271,9	287,9	246,7
Industria	239,6	162,7	267,6	283,2	240,2
Alimentos	39,3	55,9	39,4	30,3	42,1
Prod. Quím. Básicos	165,4	63,8	188,6	195,8	142,5
Resto Industria	35,0	43,0	39,6	57,1	55,6
Resto Exportaciones	5,6	4,5	4,3	4,7	6,5

Fuente: Elaborado por el INE sobre la base de información del Servicio Nacional de Aduanas

Según rama de actividad económica se apreció un incremento importante, respecto a igual trimestre del año pasado, en el subsector Resto de la Industria (59,0%) equivalente a 20,6 millones de dólares, sin embargo la disminución del subsector Productos Químicos Básicos (13,8%) equivalente a 22,9 millones de dólares impidió que el crecimiento fuera mayor. Otros subsectores que presentaron

crecimiento fueron Resto de las exportaciones (16,4%) y Alimentos (7,2%).

Los cinco principales envíos del trimestre, en orden descendente, fueron Productos Químicos Básicos, principalmente Metanol enviado hacia Holanda, Corea del Sur y Francia, entre otros países; Maquinaria y Equipos enviado principalmente hacia Argentina; Alimentos específicamente pescados despachados hacia España, Portugal, entre otros; Petróleo y sus derivados enviados hacia Argentina e Islas Falkland y; Ganadería, principalmente lana esquilada exportada hacia Uruguay, China, Alemania, entre otros países.

Los tres principales bloques económicos a los cuales se dirigieron las exportaciones fueron Unión Europea (38,0%), Mercosur (27,3%) y Apec (21,0%). Sin embargo desde el trimestre octubre-diciembre de 2005 que los envíos hacia el bloque Unión Europea y Mercosur vienen creciendo mientras que los envíos al Apec han disminuido.

Magallanes: Valor de las Exportaciones Según Bloque Económico
(Millones de Dólares Corrientes)

Bloque	2005			2006	
	Abr-Jun	Jul-Sep	Oct-Dic	Ene-Mar	Abr-Jun
Total	245,2	167,2	271,9	287,9	246,7
Nafta	46,9	30,3	51,1	38,9	20,3
Mercosur	37,6	46,9	34,4	63,6	67,4
Unión Europea	83,7	24,0	58,5	75,1	93,8
Apec	56,4	51,9	107,2	87,2	51,9
Pacto Andino	0,5	0,2	0,2	1,0	0,8
Otros Destinos	20,2	14,0	20,6	22,1	12,6

Fuente: Elaborado por el INE sobre la base de información del Servicio Nacional de Aduanas

En relación al mismo trimestre del año anterior, los envíos aumentaron en tres de los seis destinos. El aumento de los envíos del Mercosur (29,8 millones de dólares) fueron contrastados con la disminución de los envíos hacia el Nafta (26,5 millones de dólares).

Por segundo trimestre consecutivo la Inversión Extranjera Directa no tuvo ingreso de capitales.

Magallanes: Inversión Extranjera Directa Materializada

(Miles de Dólares Corrientes, D.L.600)

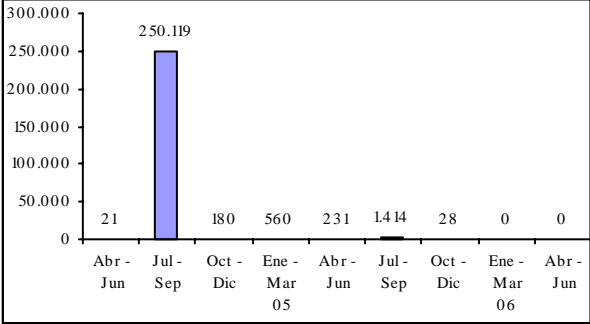

Fuente: Elaborado por el INE sobre la base de información del Comité de Inversiones Extranjeras

REGIÓN METROPOLITANA DE SANTIAGO

Perfil de la Dinámica Económica Regional

Ocupados (Miles de Personas)			Exportaciones (Millones de Dólares FOB)			Inversión Extranjera (Miles de Dólares)		
Abr-Jun 2005	Abr-Jun 2006	↗	Abr-Jun 2005	Abr-Jun 2006	↗	Abr-Jun 2005	Abr-Jun 2006	↘
2.526,14	2.536,23		1.280,0	1.455,1		171.691	165.199	

OCUPADOS		
SECTOR	Participación Promedio 2002 (Porcentaje)	Variación Igual Trimestre Año Anterior
Agropecuario y Silvícola	3,2	↗
Minería	0,3	↘
Industria Manufacturera	17,3	→
Electricidad, Gas y Agua	0,5	↗
Construcción	7,3	↘
Comercio	22,3	↗
Transporte y Comunicaciones	8,1	↗
Servicios Financieros	11,3	↗
Otros Servicios	29,2	↗

Fuente: INE

Durante el segundo trimestre de 2006 la actividad económica de la región Metropolitana se vio favorecida por el crecimiento de los ocupados y las exportaciones, a pesar de la caída de la Inversión extranjera.

Respecto del mercado laboral, en la Región Metropolitana, la tasa de desempleo ha tenido por segundo trimestre consecutivo un crecimiento, llegando a un 9,0%, sólo un 0,1 punto porcentual mayor que igual tasa nacional.

Este resultado viene a reafirmar una leve tendencia a la baja desde 2003 a la fecha. Este resultado se debe principalmente a que la fuerza de trabajo creció en 0,5 punto porcentual más que los ocupados. Es así como la fuerza de trabajo alcanzó 4.876.830 de personas, mientras que los ocupados llagaron a 2.785.880 personas empleadas.

Región Metropolitana: Evolución del Mercado Laboral (Trimestre Abril-Junio de 2006)

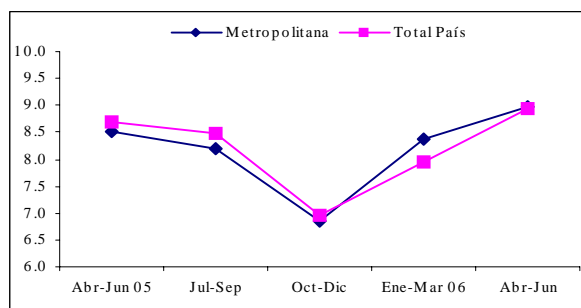

Fuente: INE, Encuesta Nacional de Empleo

Respecto de la situación según género, la tasa de desocupación llegó en el caso de las mujeres a un 10,2%, siendo éste mayor que el primer trimestre de este año, alcanzando a

ACTUALIZACIÓN DE LA ENCUESTA NACIONAL DEL EMPLEO

La Encuesta Nacional del Empleo se aplica a una muestra de hogares que es seleccionada de un marco muestral elaborado sobre la base de los censos de población y vivienda.

En enero de este año el INE utilizó un nuevo marco muestral y por ende una nueva muestra. La incorporación de ésta fue paulatina, a razón de 1/6 por mes, culminando en el trimestre Abril-Junio. Por esto las estimaciones de este trimestre, se basan en una muestra totalmente nueva que afecta la comparabilidad respecto del año anterior. Para compatibilizar las series antiguas y nuevas el INE está preparando un modelamiento matemático que genera series históricas continuas que permitan la comparabilidad de las series en el tiempo.

Este modelamiento se basa en un factor de ajuste o suavizamiento por el efecto del cambio de muestra y el efecto de nuevas proyecciones de población con año base 2002, aplicado a las series publicadas. Ello significará un cambio de niveles de las principales variables estimadas (fuerza de trabajo, ocupados, desocupados e inactivos) como de tasas de desempleo a lo largo del periodo de suavizamiento.

985.280 mujeres con empleo. Esta variación negativa se debe fundamentalmente, a la incorporación de ellas a la fuerza de trabajo, aumentando las mujeres que buscan trabajo por primera vez, ya que las ocupadas y las cesantes se mantuvieron prácticamente iguales.

Región Metropolitana: Evolución de la Tasa de Desempleo
(Porcentajes)

	Fuerza de Trabajo Miles de personas	Ocupados Miles de personas	Tasa Desocupación (%)	Tasa Cesantía (%)
Totales	2785,9	2536,2	9,0	7,5
Hombres	1688,3	1550,9	8,1	7,0
Mujeres	1097,6	985,3	10,2	8,3

Fuente: INE, Encuesta Nacional de Empleo

Respecto de los hombres, la tasa de desocupación fue de un 8,1%, registrando un total de 1.550.950 hombres con trabajo, cifra mayor que en el trimestre enero-marzo del presente año, el cual alcanzó un tasa de 7,5%. Los cesantes tuvieron una tasa de 7,0%, siendo levemente mayor en 0,3 punto porcentual más que el promedio nacional.

Respecto de la actividad laboral según rama de actividad, se puede observar que la Construcción mantiene una tendencia positiva, obteniendo por quinto trimestre consecutivo aumentos en los ocupados. Importante también es el resultado obtenido por la Industria Manufacturera, con lo cual logra por segundo trimestre consecutivo mantener resultados positivos.

Por el contrario, los Servicios Comunales, Sociales y Personales fue la actividad con mayor disminución de empleos entre las otras actividades, seguida de los Servicios Financieros, revirtiendo con ello la tendencia de crecimiento, de esta actividad, que había tenido hasta el trimestre anterior.

En términos estructurales, la Región Metropolitana, al igual que el promedio nacional, posee una gran ocupación en el sector terciario con un 71,8% del total del empleo, dando cuenta de la gran orientación servicios que tiene nuestra estructura de empleo en la región. El sector secundario tiene un 25,2%. Esta situación era un diferente hasta mediados del año 1999, donde este sector era el mayor y alcanzaba alrededor del 30%, luego de la crisis asiática disminuyen algunos puestos de trabajo manufacturero bajando hasta la fecha en aproximadamente 5 puntos porcentuales.

El sector primario se ha mantenido entre un 3% y 4%, de participación desde esa fecha.

Región Metropolitana: Evolución de los Ocupados Según Rama de Actividad

(Variación en miles de personas)

Rama de actividad	2005			2006	
	Abr-Jun	Jul-Sep	Oct-Dic	Ene-Mar	Abr-Jun
Total	2.526,1	2.499,0	2.516,4	2.541,3	2.536,2
Agricultura caza y pesca	67,2	70,6	84,9	90,7	64,0
Minería	9,1	7,9	5,4	12,5	11,6
Industria manufacturera	395,1	377,8	389,8	398,8	416,3
Electricidad, gas y agua	12,1	10,0	12,4	8,8	10,7
Construcción	192,3	200,0	207,6	219,7	211,7
Comercio	549,1	533,2	534,4	542,7	556,8
Transporte y comunicaci	209,3	201,6	206,9	211,6	206,7
Servicios financieros	332,0	328,3	335,0	326,6	317,9
Serv. Com. soc. y pers.	760,0	769,8	740,0	729,8	740,7

Fuente: INE, Encuesta Nacional de Empleo

Según categoría ocupacional, los Asalariados lograron el mejor resultado, manteniendo una tendencia de crecimiento sostenido. En el otro sentido se encuentran lo Trabajadores por Cuenta Propia, siendo el tercer trimestre consecutivo con resultados negativos.

La categoría Personal de Servicios Doméstico, registró una disminución en sus empleos, revirtiendo un crecimiento constante alcanzado durante los últimos 4 trimestres anteriores.

Región Metropolitana: Evolución de los Ocupados Según Categoría Ocupacional

(Variación en miles de personas respecto a igual trimestre año anterior)

Bloque	2005			2006	
	Abr-Jun	Jul-Sep	Oct-Dic	Ene-Mar	Abr-Jun
Total	1.280,0	1.230,8	1.193,8	1.340,8	1.455,1
Nafta	327,4	297,2	269,2	343,8	366,3
Mercosur	154,6	184,0	180,6	184,9	196,0
Unión Europea	335,1	294,8	283,4	337,3	346,1
Apec	90,3	66,3	58,2	49,1	64,9
Pacto Andino	194,9	213,7	217,7	201,9	257,6
Otros Destinos	177,7	174,8	184,7	223,8	224,2

Fuente: INE, Encuesta Nacional de Empleo

En el segundo trimestre del año, el valor de las exportaciones alcanzó una variación de 13,7%, respecto de similar período del año 2005. Alcanzó un total en el valor exportado de 1.455,1 millones de dólares. Influido principalmente por el aumento de las exportaciones del sector Industrial, manteniendo una tendencia de crecimiento constante.

Las exportaciones según bloque económico, han mostrado que el bloque con mayor dinamismo es el Pacto Andino, donde los países que lo componen han tenido un crecimiento en su conjunto en un 32,2%, en comparación con igual trimestre del año anterior, registrando un total de 2257,6 millones dólares. Influido por las ventas a Bolivia y Venezuela, con variaciones del 61,10% y 51,9%, respectivamente. En términos de aporte fue Venezuela con 19,9 millones de dólares más que el segundo trimestre del año 2005, el país con mayor incidencia, luego se encuentra Bolivia con 14,6 millones de dólares más que igual trimestre del año anterior. Perú, con una variación del 20,1% y 11,4 millones de dólares más que el segundo trimestre del año anterior, se encuentra en tercer lugar de incidencias.

En segundo lugar, en términos de dinámica, se encuentra el Mercosur con una variación de 26,8%, en comparación con el segundo

trimestre del año 2005. Este incremento se ve influido principalmente por las ventas a Brasil que llegó a 115,7 millones de dólares, registrando con ello una variación del 36,6%. Es importante destacar las exportaciones a Argentina ascendiendo a 60,5 millones de dólares, pero anotando un aumento de 8,7%, respecto de igual trimestre del año anterior.

Región Metropolitana: Valor de las Exportaciones Según Bloque Económico

(Millones de Dólares Corrientes)

Bloque	2005			2006	
	Abr-Jun	Jul-Sep	Oct-Dic	Ene-Mar	Abr-Jun
Total	1.280,0	1.230,8	1.193,8	1.340,8	1.455,1
Nafta	327,4	297,2	269,2	343,8	366,3
Mercosur	154,6	184,0	180,6	184,9	196,0
Unión Europea	335,1	294,8	283,4	337,3	346,1
Apec	90,3	66,3	58,2	49,1	64,9
Pacto Andino	194,9	213,7	217,7	201,9	257,6
Otros Destinos	177,7	174,8	184,7	223,8	224,2

Fuente: Elaborado por el INE sobre la base de información del Servicio Nacional de Aduanas

El Nafta, registra una variación de 11,9%, consolidando su posición de ser el bloque más importante en términos de volúmenes de ventas hacia los países que lo componen. Esta variación se ve influida por el incremento de las transacciones hacia México, que registró una variación del 42,7% y un aporte en términos absolutos de 37,2 millones de dólares más que similar trimestre del año 2005. En el otro sentido, se encuentra estados Unidos con una caída del 2,7%, dejando de comprar a nuestro país un monto de 5,8 millones de dólares, respecto de abril-junio de 2005.

Es importante destacar los países que componen el grupo Otros Destinos, el cual registró una variación del 26,2% y un total de 224,2 millones de dólares. Esto se ve influido por las exportaciones hacia Costa Rica y China, con 32,9y 21,1 millones de dólares exportados durante el trimestre. Entre esto fue China el que alcanzó la mayor variación con un

171,5% y luego Costa Rica con un 82,8% de incremento.

En términos de tendencia, son el Nafta y Mercosur, los bloques que partir del segundo trimestre del año 2002, logran una acelerada alza en términos absolutos. Los otros tres bloques, también tienen importantes crecimientos, a partir de esta fecha, pero su evolución es menos dinámica.

El incremento del valor de las exportaciones en términos de rama actividad económica, fue influido principalmente por las ventas al extranjero del sector Industrial, seguido de Agricultura y Pesca. Finalmente, se encuentra las exportaciones del sector minero cuyo movimiento fue negativo en este trimestre.

Región Metropolitana: Valor de las Exportaciones Según Rama de Actividad
(Millones de Dólares Corrientes)

Rama de actividad	2005			2006	
	Abr-Jun	Jul-Sep	Oct-Dic	Ene-Mar	Abr-Jun
Total Exportaciones	1.280,0	1.230,8	1.193,8	1.340,8	1.455,1
Agricultura y Pesca	127,9	54,3	38,4	127,1	132,6
Agricultura	45,1	17,4	7,1	39,0	46,6
Frutas	77,7	33,9	29,3	85,5	82,4
Silvopecuario y Pesca	5,1	3,0	2,1	2,6	3,6
Minería	310,6	296,0	283,6	333,4	295,7
Cobre y Hierro	1,2	8,3	7,2	5,0	11,4
Resto Minería Metálica	307,2	286,9	274,7	326,6	282,7
Minería No Metálica	2,3	0,7	1,7	1,8	1,6
Industria	793,0	827,3	812,7	830,1	969,8
Alimentos	137,1	143,0	137,8	124,8	140,1
Beb, LÍq. y Alcoholes	125,5	124,0	115,7	101,9	118,6
Textiles	20,7	21,6	21,7	19,5	19,6
Celulosa, Papel y Cartón	24,8	23,3	27,2	26,5	25,6
Editoriales e Imprentas	9,8	13,4	12,2	10,1	11,8
Prod. Quím. Básicos	98,8	92,1	100,3	86,6	97,9
Prod. Quím. Preparados	40,2	40,8	31,5	34,3	36,3
R. Petróleo y P. Deriv.	21,2	19,3	23,5	50,6	38,3
Cauchos	30,8	31,2	28,4	25,6	36,0
Productos de Plástico	34,2	35,0	37,9	35,9	43,6
Ind. Bás. Metales No Fe.	80,6	105,9	100,0	121,8	189,4
Productos Metálicos	30,5	32,7	36,0	38,1	40,3
Máquinas y Equipos	31,8	35,0	32,0	37,8	29,9
Mat. Eléctricos	25,0	25,5	26,8	25,1	37,8
Mat. de Transporte	11,4	11,8	9,7	10,0	12,7
Resto Industria	70,7	72,7	72,2	81,6	91,8
Resto Exportaciones	48,5	53,3	59,0	50,2	57,0

Fuente: Elaborado por el INE sobre la base de información del Servicio Nacional de Aduanas

El sector Industrial registró una variación positiva que llegó a un 22,3%, llegando a 969,8 millones de dólares totales. Este resultado viene dado principalmente por las ventas al extranjero de productos de la Industria Básicas de Metales no Ferrosos, registrando una variación de 135,1%, comparado con igual trimestre del año anterior. El producto más importante que influye en este subsector, es Alambre de Cobre con una variación del 167,9% registrando una exportación total de 108,8 millones de dólares.

Le sigue con mucho menos aporte el subsector Petróleo y Productos Derivados, con un incremento de 81,0%, aportando a la variación del subsector 17,1 millones de dólares. El principal producto que influye son los catalogados como “Rancho Naves, Aeronaves, Vehículos de transporte Internacional, Pasajeros y Tripulantes, con una exportación total de 37,1 millones de dólares y una variación del 87,9%, en comparación con similar período del año anterior.

Un importante aporte al incremento del sector Industrial tuvo el subsector Materiales Eléctricos con una variación del 51,5% y un aumento de 12,9 millones de dólares más que durante el segundo trimestre del año 2005. Este resultado se ve influido por los productos de Hilos y Cables de Cobre como conductores de electricidad, con una exportación total de 11,4 millones de dólares y una variación del 198,9%.

Influyen también en este sector los subsectores Productos Metálicos y Productos de Plásticos con aumentos de 31,9% y 27,5%, respectivamente. Ellos aportan en su conjunto 19,1 millones de dólares a la variación total de dicho sector.

El sector Agricultura y Pesca registró una leve variación positiva de 3,7%, en compara-

ción con similar trimestre del año anterior, llegando a 132,5 millones de dólares exportados, influido principalmente por las ventas del subsector Frutas el cual registró un total de 82,4 millones de dólares y una variación del 6,1%. Allí la Uva es el producto con mayor influencia en el incremento de este subsector, esta alcanzó una exportación total de 48,9 millones de dólares, registrando una variación del 25,2%, en comparación con similar trimestre del año anterior.

La Minería anotó una variación negativa, en este trimestre, que llegó a un 4,8%, exportando un valor total de 295,7 millones de dólares. El principal subsector responsable de la caída es el resto de Minería Metálica, con una baja de 8,0%, respecto del segundo trimestre del año 2005. El producto que cae en este subsector es Minerales de Molibdeno y sus concentrados, con una disminución en las ventas de 16,6%, en comparación con igual trimestre del año 2005.

En la Región Metropolitana, la Inversión Extranjera Directa Materializada, registró una baja en comparación con igual trimestre del año anterior. Esta caída alcanzó 6,5 millones de dólares. Registrando en este trimestre 165,2 millones de dólares de ingresos de capital.

Región Metropolitana: Inversión Extranjera Directa Materializada

(Miles de Dólares Corrientes, D. L. 600)

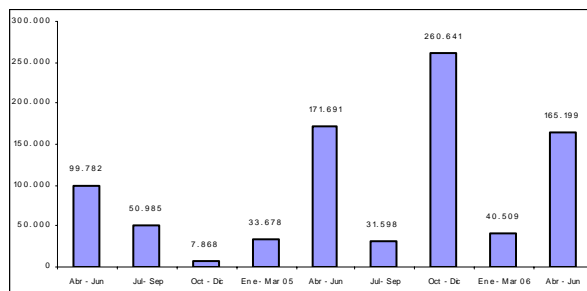

Fuente: Elaborado por el INE sobre la base de información del Comité de Inversiones Extranjeras

El subsector más importante donde se concretaron los montos de inversión, fue Transporte y Almacenamiento con una inversión total de 123,2 millones de dólares.

La empresa receptora de esta inversión fue Autopista del Pacífico, con igual monto y donde el inversionista es la empresa Italiana Autostrade Sud America S.R.L.

En segundo lugar se tiene la inversión realizada por la empresa española Banco Santander Central Hispano S.A, en el subsector de seguros, por un monto de 14,9 millones de dólares. La empresa receptora en Chile es Santander Seguros Generales S.A.

Otro subsector que se ve beneficiado con inversión es Alimentos, Bebidas y Tabaco, el que materializa una inversión de 12,5 millones de dólares, realizada por Quilmes International (Bermuda) Ltda., de Argentina, receptionada por Cervecerías Chile.

IV. ANEXO METODOLÓGICO

INACER

Los objetivos que se plantean a partir de la implementación de los Índices de Actividad Económica Regional (INACER) son los siguientes:

- Contar con un sistema permanente de información estadística de corto plazo que permita analizar y evaluar la dinámica de la actividad económica regional.
- Proporcionar información útil y oportuna a los usuarios (sectores públicos y privados, universidades, inversionistas nacionales y extranjeros, y otros), con el fin de ayudar a orientar una buena toma de decisiones.
- Contribuir a identificar los principales va-cíos en materia de estadísticas económicas regionales de corto plazo para implementar programas de desarrollo estadístico.

El Índice de Actividad Económica Regional, es una síntesis de estadísticas económicas regionalizadas producidas por el INE y otros organismos en el ámbito de cada sector productivo. Corresponde a un indicador de tendencia de la actividad económica agregada regional, que busca estimar los ritmos de aceleración o estancamiento.

Además estima la variación de las cantidades producidas de bienes y Servicios con relación a un período base que corresponde al promedio de 1996.

Para su cálculo, a nivel de productos, subsectores, sectores e Índice, se utiliza el índice de Cantidad de Laspeyres cuya fórmula es la siguiente:

$$IQL = \frac{\sum Q_t \cdot P_0}{\sum \frac{Q_0}{12} \cdot P_0} = \frac{12 \sum Q_t \cdot P_0}{\sum Q_0 \cdot P_0}$$

Donde:

- IQL = Índice de Cantidad de Laspeyres
 P_0 = Precio por unidad de cada bien y/o servicio en el año base 0
 Q_0 = Cantidad de cada bien y/o servicio en el año base 0
 Q_t = Cantidad de cada bien y/o servicio en el mes t

El INACER se construyó tomando como base los once sectores económicos principales construídos en las cuentas nacionales, que son:

- Agropecuario – Silvícola
- Pesca
- Minería
- Industria manufacturera
- Electricidad, Gas y Agua
- Construcción
- Comercio
- Transportes, que involucra además los subsectores de Almacenamiento y Comunicaciones
- Servicios financieros
- Otros Servicios (Servicios Personales y Administración Pública)
- Propiedad de Vivienda

La importancia relativa de cada sector económico está determinada por su peso en el PIB total de la región para el año 1996. Este peso se obtiene del proyecto “Elaboración, Cálculo y Análisis de Matrices Insumo-Producto Regional, elaborado por el INE. Se utiliza un procedimiento similar para calcular el peso de los subsectores y grupos.

El peso de cada producto en su agrupación correspondiente, se calcula por la importancia de éste con relación a la valoración total del año base 1996, es decir el valor bruto de producción.

$$\frac{\text{Valor del producto}}{\sum \text{Valor total de los productos}} = \frac{(pxq)}{\sum (pxq)}$$

Es importante aclarar que el INACER no incluye el 100% de los productos o actividades que pudieran existir en un sector económico, dada la dificultad y oportunidad en la consecución de la información para su inclusión en el indicador. Sin embargo, el INACER establece un importante criterio operativo, al incorporar los productos y actividades más representativas de una rama económica, y medir el comportamiento económico aproximado de la región.

Una vez establecidas las ponderaciones del año base, se va realizando el cálculo corriente del INACER. Para ello se utilizan indicadores directos o indirectos que estimen la producción física de cada sector. En los casos que no se cuenta con indicadores directos de producción física, se emplean indicadores indirectos como los siguientes:

- Valorizaciones monetarias, ya sean ingresos, gastos o inversiones, las que son deflactadas por diferentes índices de Precios.
- Población ocupada por actividad o rama económica, correspondiente a la Encuesta Nacional del Empleo del INE.
- Indicadores combinados calculados a partir de índices de ramas productivas de la región.

EMPLEO

La ENE es una estadística muestral que se realiza mensualmente en todo el territorio nacional, con el objeto de proporcionar información acerca de las características de los habitantes del país con relación a empleo y desempleo.

Esta muestra fue puesta en operación en todo el país en el cuarto trimestre de 1985 y permite la realización de una amplia gama de Encuestas de Hogares en el ámbito nacional, regional, grandes centros urbanos y, áreas urbano-rural.

Los datos de ocupación y desocupación son obtenidos a través de la encuesta Programa Integrado de Encuestas a Hogares (PIDEH), que es una muestra basada en el Censo de Población y Vivienda de 1992.

a) Tamaño muestra

Muestra Actual		
Divisiones	Secciones	Viviendas
Total	3.477	34.269
Urbano	2.934	26.124
Rural	543	8.145

b) Conceptos Básicos

FUERZA DE TRABAJO: La constituyen las personas de 15 años de edad y más que se encuentran en la situación de ocupados o desocupados.

Ocupada: Es la persona que durante la semana de referencia de la encuesta:

- Trabajó una hora o más como empleado u obrero por remuneración (sea éste sueldo, salario, jornal, comisión, pago en especie, etc.) o como empleador o trabajador por cuenta propia, por utilidades o ganancias, tales como: agricultores, comerciantes, trabajadores independientes y otros trabajadores profesionales, o como familiar no remunerado que trabajó 15 horas o más normalmente a la semana.
- Tenía un empleo (o negocio), pero no trabajó en la semana de referencia, porque se encontraba temporalmente ausente de su empleo, por vacaciones, enfermedades de corta duración, permiso u otra razón.

Desocupada: Es la persona que no estaba ocupada en la semana de referencia, porque:

- Estaba cesante, es decir, deseaba trabajar y había hecho esfuerzos definidos para conseguir trabajo durante los dos meses precedentes a la fecha de la entrevista, habiendo trabajado anteriormente en un empleo regular (tenía experiencia laboral).
- Busca trabajo por primera vez, esta clasificación comprende a toda persona que deseaba trabajar e hizo esfuerzos definidos para conseguir trabajo durante los dos meses anteriores a la fecha de la encuesta, pero carecía de experiencia laboral, es decir “nunca había trabajado antes” en un empleo regular.

Tasa de Desocupación: Es el cociente entre los desocupados y la fuerza de trabajo, expresado en tanto por ciento.

Tasa de participación laboral: Es el cociente entre la fuerza de trabajo y los mayores de 15 años (en edad de trabajar), expresado en tanto por ciento.

EXPORTACIONES

La información se elabora sobre la base de los registros de exportación proporcionados por el Servicio Nacional de Aduanas y son valoradas al tipo de cambio (dólares) del período correspondiente, por lo que puede no corresponder exactamente a la registrada por el Banco Central de Chile.

El principal objetivo de la metodología aplicada es lograr identificar el origen regional de las exportaciones de bienes. Para estos efectos se utiliza el formulario denominado "Declaración de Exportaciones". En el caso de las exportaciones que se producen en dos o más regiones se utiliza la glosa "otras".

Las exportaciones se presentan en valores FOB; es decir el valor de las mercancías

puestas en el puerto de embarque y la clasificación de región de origen está referida a la localización donde se terminó de elaborar la mercancía.

Los países que componen los respectivos bloques económicos son los siguientes:

Bloque Económico	País
Nafta	ESTADOS UNIDOS DE AMÉRICA - PUERTO RICO
	MÉXICO
	CANADÁ
Mercosur	ARGENTINA
	BRASIL
	PARAGUAY
	URUGUAY
Unión Europea	ALEMANIA
	BÉLGICA
	ESPAÑA
	FRANCIA
	HOLANDA
	ITALIA
	INGLATERRA
IRLANDA	
Apec	JAPÓN
	COREA DEL NORTE
	COREA DEL SUR
	FILIPINAS
	INDONESIA
	MALASIA
Pacto Andino	BOLIVIA
	COLOMBIA
	ECUADOR
	PERÚ
	VENEZUELA

INVERSIÓN EXTRANJERA

Corresponde a los flujos del exterior regulados en el Estatuto de la Inversión Extranjera, respaldado por el Decreto Ley N° 600 de 1974. Se usa el término “materializada”, por cuanto corresponde a los aportes que representan los valores efectivamente ingresados al país. La información es proporcionada por el Comité de Inversiones Extranjeras.

INDICE DE ACTIVIDAD ECONÓMICA REGIONAL

(Base promedio 1996=100)

Periodo	I	II	III	IV	V	VI	VII	VIII	IX	X	XI	XII	
	Tarapacá	Antofagasta	Atacama	Coquimbo	Valparaíso	O'Higgins	Maule	Bío Bío	Araucanía	Los Lagos	Aysén	Magallanes	
1996 (prom.)	100,0	100,0	100,0	100,0	100,0	100,0	100,0	100,0	100,0	100,0	100,0	100,0	
1997 (prom.)	111,7	113,0	107,5	111,3	102,1	103,6	104,9	104,7	104,9	110,9	113,7	119,4	
1998 (prom.)	108,3	118,2	117,7	106,3	105,7	107,2	105,4	106,3	105,9	107,3	114,4	115,6	
1999 (prom.)	140,5	119,9	118,4	108,3	111,8	110,1	93,0	104,7	107,4	104,4	121,6	129,3	
2000 (prom.)	142,3	124,4	121,2	173,6	121,8	114,9	98,1	105,3	111,6	114,2	122,9	143,6	
2001 (prom.)	142,4	127,9	121,0	183,4	123,3	119,9	106,0	105,5	112,6	120,6	131,4	139,0	
2002 (prom.)	137,6	128,4	117,2	171,5	121,7	122,7	104,1	109,3	114,2	123,6	145,1	137,7	
2003 (prom.)	132,1	138,8	127,3	170,6	123,3	127,0	106,7	113,5	123,0	128,7	146,3	133,6	
2004 (prom.)	160,1	154,3	131,0	187,3	136,3	139,3	120,8	119,6	128,9	136,4	149,8	139,5	
2005 (prom.)	139,8	160,3	137,8	181,7	151,2	149,5	127,1	124,5	135,0	152,0	159,3	152,1	
1996	Ene-Mar	95,2	91,8	102,6	101,7	103,9	105,5	108,8	101,8	102,5	101,7	115,7	102,5
	Abr-Jun	100,5	98,4	97,7	92,7	94,8	93,6	96,0	103,0	96,4	93,0	91,1	99,0
	Jul-Sep	97,3	101,5	90,7	96,9	97,8	97,3	91,9	95,3	96,9	93,4	87,8	92,8
	Oct-Dic	107,0	108,3	109,0	108,8	103,5	103,6	103,3	99,9	104,2	111,9	105,4	105,7
1997	Ene-Mar	97,1	104,8	101,0	124,2	108,6	104,9	110,0	108,1	109,2	116,0	131,1	127,5
	Abr-Jun	125,0	116,2	100,8	111,6	97,8	95,1	93,8	101,1	102,6	105,3	99,9	124,7
	Jul-Sep	102,6	112,4	106,5	101,3	96,4	101,4	97,8	107,9	98,7	104,4	98,7	112,9
	Oct-Dic	122,2	118,6	121,5	108,1	105,8	113,0	117,9	101,7	109,2	118,1	125,1	112,6
1998	Ene-Mar	102,5	114,7	117,2	115,6	109,6	112,5	121,0	107,0	107,5	111,0	126,0	124,7
	Abr-Jun	107,7	119,5	111,3	101,8	102,3	101,2	102,2	105,5	103,8	102,0	101,2	106,4
	Jul-Sep	104,4	117,0	113,8	101,4	103,9	102,4	95,2	104,3	102,4	101,8	102,8	110,2
	Oct-Dic	118,7	121,5	128,7	106,3	106,8	112,7	103,2	108,4	109,7	114,4	127,6	121,3
1999	Ene-Mar	141,2	120,8	124,5	115,3	116,8	116,9	101,9	104,0	106,9	105,1	119,0	125,0
	Abr-Jun	140,8	120,4	115,8	97,8	113,6	100,3	83,1	101,3	103,6	97,7	108,8	121,7
	Jul-Sep	125,1	117,9	110,9	97,5	106,3	104,8	85,0	102,2	101,2	99,0	109,3	118,9
	Oct-Dic	154,7	120,3	122,6	122,6	110,6	118,5	102,0	111,1	118,0	115,9	149,1	151,6
2000	Ene-Mar	141,6	126,1	120,4	187,6	118,2	126,3	105,8	110,0	113,8	114,1	126,2	153,8
	Abr-Jun	139,8	120,5	119,1	169,3	115,0	105,7	88,7	103,4	109,6	108,9	107,1	145,5
	Jul-Sep	137,5	119,9	121,4	162,4	121,3	109,9	96,3	103,5	107,4	109,2	112,1	134,2
	Oct-Dic	150,2	131,2	124,0	175,1	133,0	117,9	101,8	104,3	115,6	124,4	146,0	141,0
2001	Ene-Mar	131,8	119,9	120,6	193,7	122,6	128,5	108,1	108,6	117,6	123,6	144,2	150,7
	Abr-Jun	140,3	126,6	119,9	174,9	121,5	110,2	96,9	103,8	104,5	112,3	110,3	141,0
	Jul-Sep	146,1	127,6	117,0	180,6	119,1	116,9	103,9	100,2	106,5	113,3	113,8	132,6
	Oct-Dic	151,5	137,3	126,7	184,6	130,2	124,1	115,0	109,2	121,8	133,2	157,2	131,6
2002	Ene-Mar	131,1	120,4	117,8	192,2	124,5	130,2	110,8	109,9	119,3	123,9	158,1	139,3
	Abr-Jun	138,5	129,7	111,0	151,1	116,4	118,4	96,5	106,3	105,1	112,3	134,4	142,0
	Jul-Sep	134,7	124,8	113,9	157,3	118,4	118,9	95,5	103,4	112,9	113,9	124,4	130,0
	Oct-Dic	146,2	138,6	126,1	185,4	127,5	123,6	113,6	117,6	119,5	144,2	163,4	139,3
2003	Ene-Mar	132,1	132,7	126,1	180,3	121,5	132,8	114,1	113,7	127,4	131,7	159,9	138,6
	Abr-Jun	133,2	139,8	122,9	164,3	118,9	124,5	96,1	112,0	116,1	114,0	129,0	136,2
	Jul-Sep	123,0	136,1	124,8	165,0	122,8	117,6	102,5	108,8	121,3	117,2	129,3	126,0
	Oct-Dic	140,1	146,5	135,3	172,9	130,2	133,0	114,1	119,6	127,2	151,8	166,9	133,4
2004	Ene-Mar	130,4	139,8	131,9	189,2	128,3	142,5	127,2	119,4	133,3	142,6	163,5	137,3
	Abr-Jun	154,2	153,1	118,7	186,7	127,6	133,5	112,0	117,1	122,1	117,5	129,9	138,7
	Jul-Sep	165,3	152,7	123,6	185,7	138,4	134,8	114,4	114,9	126,0	125,1	135,4	130,2
	Oct-Dic	190,5	171,6	149,8	187,7	150,9	146,6	129,5	126,9	134,4	160,5	170,6	151,9
2005	Ene-Mar	134,9	145,1	144,6	199,1	142,8	154,3	133,8	122,6	139,2	159,4	171,9	152,0
	Abr-Jun	128,9	156,5	132,9	170,4	136,7	141,1	121,0	119,2	130,1	132,2	137,5	150,0
	Jul-Sep	131,3	162,5	127,4	169,6	155,1	143,0	119,4	121,0	131,7	139,6	147,8	134,2
	Oct-Dic	164,2	176,9	146,5	187,5	170,1	159,5	134,2	135,2	138,9	176,8	179,9	172,4
2006	Ene-Mar	138,2	147,9	149,0	199,7	144,3	162,5	143,8	131,1	144,6	170,1	177,0	163,4
	Abr-Jun	146,4	162,7	142,5	176,0	144,5	155,1	124,8	123,8	136,4	135,4	143,8	165,3

Fuente: INE

VI. ÍCONO-INDICADOR DE VARIACIÓN INACER

Trimestre Abril - Junio de 2006

(Variación igual trimestre año anterior)

Sectores Económicos	Regiones											
	I	II	III	IV	V	VI	VII	VIII	IX	X	XI	XII
Total INACER	↑	↗	↗	↗	↗	↗	↗	↗	↗	↗	↗	↑
Silvoagropecuario	↑	-	↑	↑	↗	↗	↗	↗	↘	↘	↑	↑
Pesca	↘	↘	↘	↑	↑	-	-	↗	-	↗	↗	↘
Minería	↑	↗	↑	↘	↘	↘	-	↘	-	-	↘	↑
Industria Manufacturera	↘	↗	↘	↗	↑	↑	↘	↗	↘	↗	↘	↑
Electricidad y Agua	↑	↘	↘	↗	↘	→	↑	↑	↘	→	↗	↗
Construcción	↑	↘	↘	↑	↘	↑	↗	↘	↑	↘	↑	↘
Comercio	↑	↗	↑	↗	↗	↗	↗	↗	↘	↗	↗	↑
Transporte y Comunicaciones	↗	↗	↗	→	↑	↑	→	↗	↗	↗	↗	↗
Servicios Financieros	↗	↗	↗	↑	↗	↑	↘	↗	↗	↗	↑	↑
Propiedad de la vivienda	↗	↗	↗	↗	↗	→	↗	↗	↗	↗	↗	→
Otros servicios	↗	↘	↗	↘	↑	↑	→	↗	↗	↗	↘	↗

↑	Crecimiento expansivo
↗	Crecimiento leve
→	Nulo (aproximado 0%)
↘	Decrecimiento expansivo
↘	Decrecimiento leve
-	El sector no tiene incidencia significativa en la región para el año base correspondiente.