

- Durante junio de 2024, se registraron **60.496** pernотaciones a nivel regional, disminuyendo **50,1%** con respecto a igual mes de 2023.
- La tasa de ocupación en habitaciones regional alcanzó **41,0%**, exhibiendo una disminución de **35,99** puntos porcentuales (pp.) en doce meses.
- El RevPAR<sup>(1)</sup> alcanzó los **\$21.681** a nivel regional, lo que se traduce en una disminución de **51,2%** respecto al mismo mes del año anterior.
- El ADR<sup>(2)</sup> a nivel regional fue de **\$52.896**, decreciendo **8,4%** interanualmente.

## Pernотaciones

### Por Región

Durante el mes de junio de 2024, se registró un total regional de 60.496 pernотaciones en establecimientos de alojamiento turístico (EAT), es decir, 50,1% menos que en el mismo mes del año anterior, acumulando una disminución de 27,7% en las pernотaciones hasta el mes en estudio.

### Evolución pernотaciones a nivel regional

Pernотaciones y variaciones a 12 meses  
(junio 2022 - junio 2024)

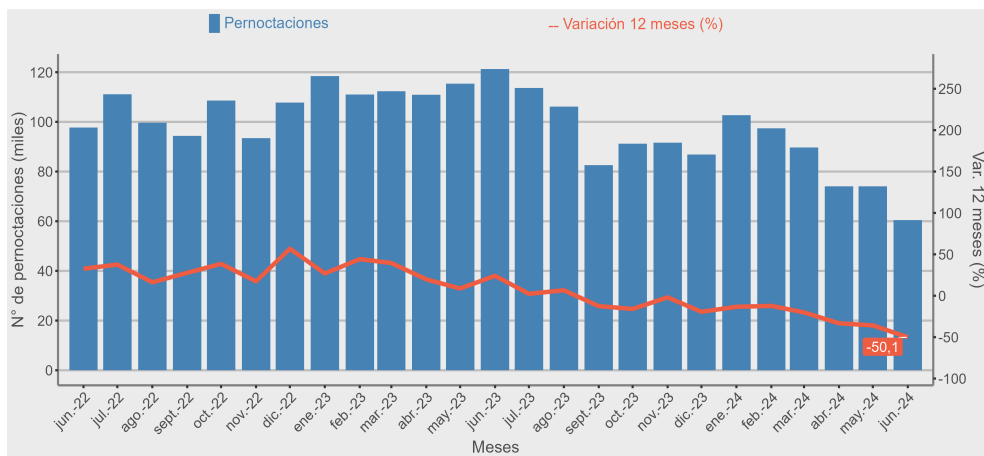

## Junio de 2024

|                        | Total regional | Var. 12 meses (%) |
|------------------------|----------------|-------------------|
| <b>Pernотaciones</b>   |                |                   |
| Total                  | 60.496         | -50,1             |
| <b>Llegadas</b>        |                |                   |
| Total                  | 20.910         | -11,6             |
| <b>Estancia media*</b> |                |                   |
| Total                  | 2,89           | -43,6             |
| <b>RevPAR</b>          |                |                   |
| Total                  | \$ 21.681      | -51,2             |
| <b>ADR</b>             |                |                   |
| Total                  | \$ 52.896      | -8,4              |

|  | Total regional | Var. 12 meses (%) |
|--|----------------|-------------------|
| <b>Tasa de ocupación en habitaciones**</b> |                |                   |
| Total                                      | 41,0           | -35,99            |
| <b>Tasa de ocupación en plazas**</b>       |                |                   |
| Total                                      | 23,1           | -27,57            |

\* Unidad de medida: noches de estancia  
\*\*Dado que las tasas de ocupación (habitaciones y plazas) corresponden a porcentajes, la variación a doce meses se explica por la diferencia entre las dos tasas, expresada en puntos porcentuales.

## PERNOCTACIONES POR REGIÓN / JUNIO 2024

|                          | Arica y Parinacota | Tarapacá | Antofagasta | Atacama | Coquimbo | Valparaíso | Metropolitana | O'Higgins | Maule  | Ñuble  | Biobío | La Araucanía | Los Ríos | Los Lagos | Aysén  | Magallanes |
|--------------------------|--------------------|----------|-------------|---------|----------|------------|---------------|-----------|--------|--------|--------|--------------|----------|-----------|--------|------------|
| <b>TOTAL</b>             | 18.777             | 60.496   | 114.150     | 39.200  | 77.408   | 172.750    | 514.974       | 40.124    | 32.702 | 35.625 | 54.664 | 61.665       | 30.481   | 123.626   | 16.402 | 25.013     |
| <b>Var. 12 meses (%)</b> | -12,7              | -50,1    | 13,2        | -16,4   | 22,3     | 28,6       | 30,8          | 3,5       | -22,2  | 35,8   | -1,5   | 31,3         | 8,4      | 4,4       | 30,4   | -5,5       |

**Nota técnica:** Debido a que la estimación del porcentaje de EAT que cerraron de manera total o parcial alcanzó 21,5% a nivel regional, por el impacto de la crisis sanitaria ocasionada por el COVID-19, se produjo un aumento en los coeficientes de variación de las variables, por lo que se publican los datos a nivel nacional y total regional, sin incluir apertura por clase, residencia y destino turístico. Para más detalle ver "nota técnica junio 2024", en <https://ine.gob.cl/estadisticas/economia/comercio-servicios-y-turismo/actividad-del-turismo> (apartado de Metodología 2017)

**Nota 1:** Las cifras del mes en análisis son provisionales.

- (1) Revenue Per Available Room (RevPAR) corresponde al Ingreso promedio por habitación disponible, en inglés. Se expresa en pesos chilenos corrientes.  
(2) Average Daily Rate (ADR) corresponde a la tarifa promedio, en inglés. Se expresa en pesos chilenos corrientes.

## Llegadas

### Total regional

En el transcurso del mes de junio, se registraron un total de 20.910 llegadas de pasajeros a establecimientos de alojamiento turístico, lo que representó 11,6% menos que en igual mes de 2023.

### ■ Evolución llegadas a nivel regional

Llegadas y variaciones a 12 meses  
(junio 2022 - junio 2024)

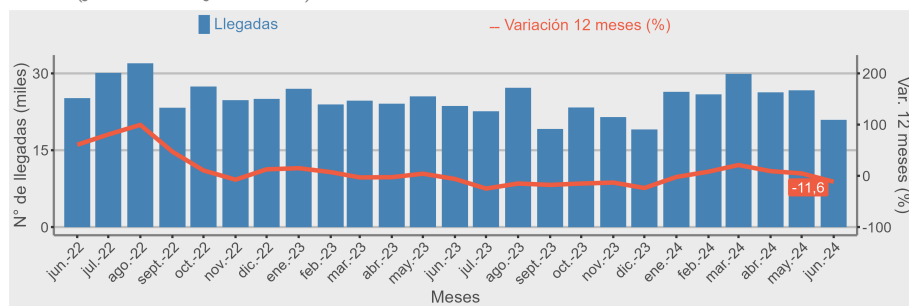

## Tasa de ocupación en habitaciones

### Total regional

En junio, se registró una tasa de ocupación en habitaciones<sup>(3)</sup> regional de 41,0%, contrayéndose 35,99 pp.<sup>(4)</sup> en doce meses.

### ■ Evolución tasa de ocupación en habitaciones a nivel regional

Tasa de ocupación en habitaciones y variaciones a 12 meses  
(junio 2022 - junio 2024)



## RevPAR — Ingreso por habitación disponible

### Total regional

En el mes de junio, los establecimientos de alojamiento turístico (EAT) registraron un promedio de ingreso de \$21.681 por habitación disponible, disminuyendo -51,2% en doce meses<sup>(5)</sup>.

### ■ Evolución RevPAR a nivel regional

RevPAR y variaciones a 12 meses  
(junio 2022 - junio 2024)

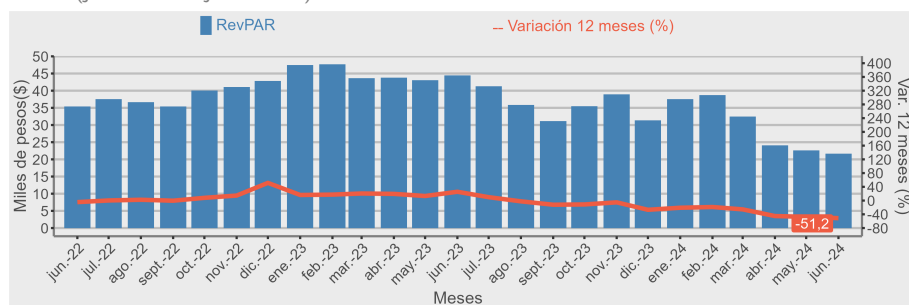

## ADR — Tarifa promedio diaria

### Total regional

Durante el mes en análisis, los establecimientos de alojamiento turístico registraron una tarifa promedio (ADR) de \$52.896 por habitación, representando interanualmente un decrecimiento de 8,4%.

### ■ Evolución ADR a nivel regional

ADR y variaciones a 12 meses  
(junio 2022 - junio 2024)

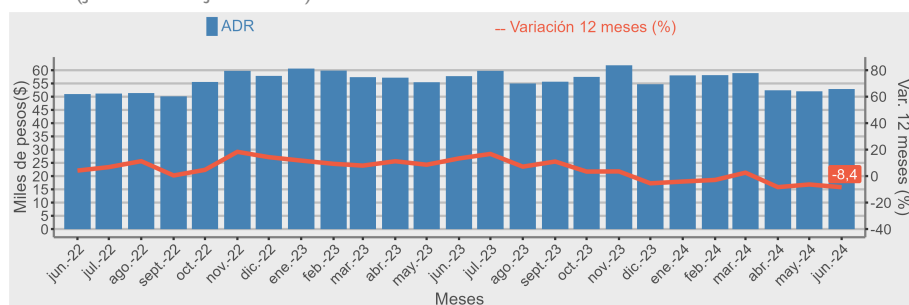

(3) El resultado considera la ocupación de todos los días de funcionamiento (no sólo el fin de semana), para toda la población en estudio.

(4) Dado que las tasas de ocupación (habitaciones y plazas) corresponden a porcentajes, la variación a doce meses se explica por la diferencia entre las dos tasas, expresada en puntos porcentuales.

(5) Las variaciones porcentuales de los indicadores RevPAR y ADR se realizaron a precios corrientes entre los periodos de comparación.

**Nota:** Las cifras del mes en análisis son provisionales.

- **Llegadas:** Corresponde al número total de pasajeros que realizan una o más pernoctaciones seguidas en el mismo establecimiento de alojamiento turístico. La llegada de pasajeros se clasifica según el origen de residencia.
- **Pernoctaciones:** Corresponde al número total de noches que los pasajeros se alojan en el establecimiento de alojamiento turístico. Al igual que las llegadas, se clasifican según origen de residencia.
- **Estancia media:** Corresponde a la cantidad de noches que en promedio los pasajeros permanecen en los establecimientos de alojamiento turístico.
- **Tasa de ocupación en habitaciones:** Se define como el grado de ocupación de las unidades de alojamiento disponibles en el mes de referencia. Corresponde al cociente entre el número de unidades de alojamiento ocupadas (room nights) y el total de unidades de alojamiento disponibles según los días de funcionamiento del mes de referencia.
- **Tasa de ocupación en plazas:** Se define como el grado de ocupación de las plazas en el mes de referencia. Corresponde al cociente entre las pernoctaciones y el total de plazas

disponibles según sus días de funcionamiento en el mes de referencia más las plazas supletorias.

- **Ingreso por habitación disponible (RevPAR):** Se define como el ingreso promedio que percibe el establecimiento generado solamente por la prestación del servicio de alojamiento, por el total de unidades de alojamiento disponibles según los días de funcionamiento en el mes de referencia.
- **Tarifa promedio (ADR):** Se define como el ingreso promedio que percibe el establecimiento generado solamente por la prestación del servicio de alojamiento, por el número total de unidades de alojamiento ocupadas (room nights) en el mes de referencia.

#### Destinos turísticos de la región y desagregación comunal

| Región             | Destino turístico | Comuna       |
|--------------------|-------------------|--------------|
| Región de Tarapacá | Iquique           | Iquique      |
|                    | Resto región      | Pozo Almonte |
|                    |                   | Pica         |
|                    |                   | Huara        |

#### Rectificaciones del período<sup>(6)</sup>

De acuerdo con la política de rectificación y revisión de cifras, se realizaron modificaciones para las clases hotel y otros, debido a cambios por parte del informante.

| Período    | Región      | Glosa Destino                         | Clase |
|------------|-------------|---------------------------------------|-------|
| Junio 2023 | Coquimbo    | La Serena y Coquimbo                  | Hotel |
| Mayo 2024  | Antofagasta | Antofagasta                           | Hotel |
| Mayo 2024  | Antofagasta | San Pedro de Atacama                  | Hotel |
| Mayo 2024  | Atacama     | Valle del Huasco                      | Hotel |
| Mayo 2024  | Coquimbo    | La Serena y Coquimbo                  | Otros |
| Mayo 2024  | Valparaíso  | Valparaíso, Viña del Mar y Concón     | Hotel |
| Mayo 2024  | Valparaíso  | Litoral de Los Poetas                 | Otros |
| Mayo 2024  | Valparaíso  | Resto región                          | Otros |
| Mayo 2024  | Los Lagos   | Lago Llanquihue y Todos los Santos    | Hotel |
| Mayo 2024  | Magallanes  | Punta Arenas y Estrecho de Magallanes | Otros |
| Mayo 2024  | Magallanes  | Torres del Paine y Puerto Natales     | Otros |
| Mayo 2024  | Los Ríos    | Valdivia y Corral                     | Hotel |
| Mayo 2024  | Ñuble       | Chillán y Ñuble                       | Otros |

(6) Para más detalle, ver separata técnica: "Actualización de la política de rectificación y revisión de cifras", febrero 2023, en [www.ine.gob.cl](http://www.ine.gob.cl).